RELATÓRIO DE ATIVIDADES

2021



“Como é grande a tua bondade,
que reservaste para aqueles que te temem,
e que, à vista dos homens,
concedes àqueles que se refugiam em ti”.
(Salmos 31:19)

Cachoeiro de Itapemirim-ES - 2022

RELATÓRIO DE ATIVIDADES

2021

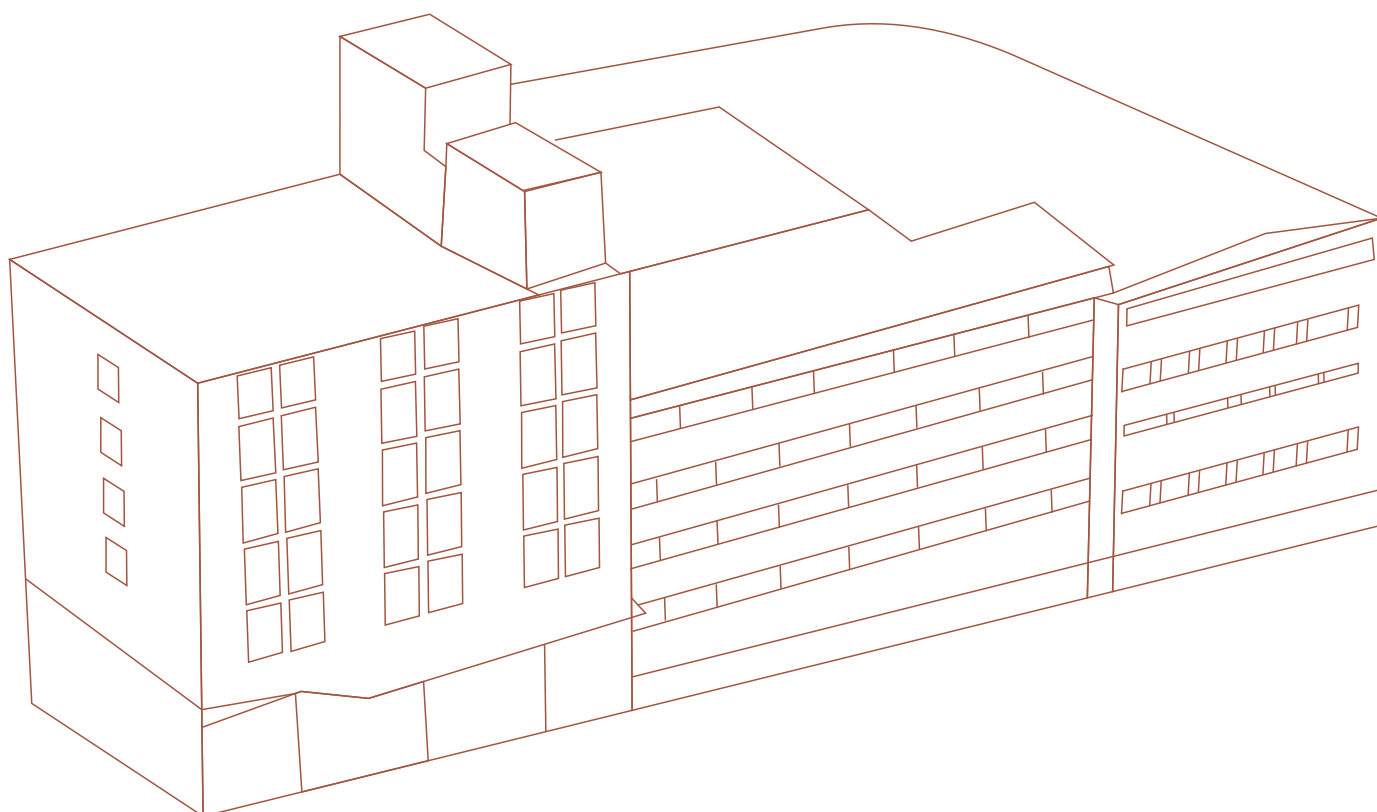

APRESENTAÇÃO

Encerra-se mais um ano de atividades na memória e na história do nosso Hospital Evangélico. Após o ano que marcou a história da saúde mundial (2020), a esperança para o ano de 2021 era de pura renovação. E de fato foi. Mas o desafio, certamente, foi ainda maior.

A tão esperada vacina contra o coronavírus chegou dando mais segurança para os nossos e para os colaboradores da área da saúde do mundo inteiro. Mas, até que toda a população tivesse acesso à vacina, novas cepas surgiram, nos mantendo cautelosos no convívio com o outro.

Sem dúvida, nossa forma de trabalhar e de se relacionar mudou. Entretanto, nossa missão sempre permaneceu em evidência: servir à população com atendimento de elevado padrão e qualidade.

Por isso, não podemos deixar de prestar nossos agradecimentos aos nossos colaboradores, parceiros e amigos que conosco têm construído ao longo desses 63 anos de existência, uma história de garra e perseverança.

Cada página deste relatório marca esse capítulo, chamado 2021.



SUMÁRIO

Nossa Identidade	06
Títulos e Afiliações	07
Conselho e Comissão Executiva	08
História	09
Mensagens	10
Agradecimentos	12
Institucional	16
Ações Sociais e Projetos Especiais	25
Empreendimentos	28
Movimentação Hospitalar	32
Demonstrações Contábeis	42
Desenvolvimento Interno e Gestão de Pessoas	69
Pesquisa e Doações	76



NEGÓCIO

Valorização da vida.



VISÃO

Ser reconhecido como um hospital de referência para todo o Espírito Santo, que se destaca pelo uso de modernas tecnologias, pela excelência de seu corpo clínico e pela qualidade dos serviços prestados.



MISSÃO

Servir à população com atendimento de elevado padrão e qualidade.



VALORES

Servir com equidade, qualidade e eficiência.
Primar por conduta humanística, ética e cristã.

TÍTULOS E AFILIAÇÕES

Registro no Conselho Nacional de Assistência Social pelo processo nº016.578/62 em 13/07/1962.

Reconhecido de Utilidade Pública Municipal pela Lei nº 1.264 de 26/10/1968.

Declarado de Utilidade Pública Estadual pela Lei nº 4.478 de 28/11/1990.

Declarado de Utilidade Pública Federal pelo Presidente da República em decreto de 22/11/1991.

Registro no Conselho Municipal de Assistência Social de Cachoeiro de Itapemirim pela resolução nº 006/200 em 26/12/2000.

Certificado de Entidade Beneficente de Assistência Social pelo processo nº 71010.002307/2006 - 78 em 23/08/2006.

Certificado de Organização Social emitido pelo Governador do Estado do Espírito Santo em 10 de setembro de 2010.

Certificado de Entidade de Fins Filantrópicos.

Certificado de Registro no Ministério da Justiça.

Filiado à Federação das Santas Casas e Hospitais Filantrópicos do Estado do Espírito Santo.

Filiado ao Sindicato do Estabelecimento de Serviço de Saúde do Sul do Estado do Espírito Santo.

Filiado à Associação Brasileira de Instituições Filantrópicas de Combate ao Câncer - ABIFIC.

Credenciado pelo SUS como referência no atendimento das especialidades de:

- Oncologia / Hematologia Oncológica;
- Cardiologia Clínica e Cirúrgica, Pediátrica e Adulta;
- Neurocirurgia;
- Atendimento de AVC.

Credenciado para os programas de Residências nas especialidades:

- Pré Requisito em Área Cirúrgica Básica, Medicina de Família e Comunidade, Clínica Médica, Cardiologia, Ginecologia e Obstetrícia, Mastologia, Cirurgia do Aparelho Digestivo, Neonatologia e Anestesiologia;
- Residência Multiprofissional em Atenção ao Câncer e Intensivismo.

CONSELHOS E COMISSÃO EXECUTIVA

CONSELHO DELIBERATIVO

Elizeu Crisóstomo de Vargas
Presidente

Luiz Eduardo Monteiro Fernandes
1º Vice-Presidente

Jackson de Oliveira Júnior
2º Vice-Presidente

Alexandre da Hora Rocha
1º Tesoureiro

Roberto Vargas Mendes
2º Tesoureiro

Gilberto Oliveira Torres
1º Secretário

Gladston Pereira da Cunha
2º Secretário

Vagner Leandro dos Santos
1º Vogal

Joás Máximo de Oliveira
2º Vogal

CONSELHO FISCAL

Dr. Marlus Muri Thompsom
Dra. Andressa Braconi Grillo
Erasmio Diório
Maria Helena Bernardo

COMISSÃO EXECUTIVA

Econ. Wagner Medeiros Júnior
Superintendente

Dr. Bruno da Costa Resende
Diretor Clínico

Dra. Sabina Bandeira Aleixo
Diretor Técnico

Enf. Lívia Albino da Silva
Titular do Serviço de Enfermagem

Sra. Shirley de Oliveira Dias
Titular do Serviço de Apoio e Controle
Operacional

HISTÓRIA

Instalado em Cachoeiro de Itapemirim, o Hospital Evangélico foi inaugurado em 1986, mas sua história teve início muito antes, em 1958, quando começou a ser idealizado por alguns membros das igrejas evangélicas da região.

Até que se tornasse realidade e abrisse as portas de fato, muitas barreiras e obstáculos foram sendo vencidos por esses homens de bem. Unidos pela fé e pelo mesmo propósito de oferecer uma saúde de qualidade para a região, concretizaram o sonho e abriram as portas para a população no dia 02 de junho de 1986.

De lá para cá, o HECI vem construindo sua história, mantendo seus princípios no que diz respeito à filantropia. Lembrado e reconhecido como um hospital completo, é referência no atendimento de alta complexidade dentro e fora do sul do Espírito Santo.

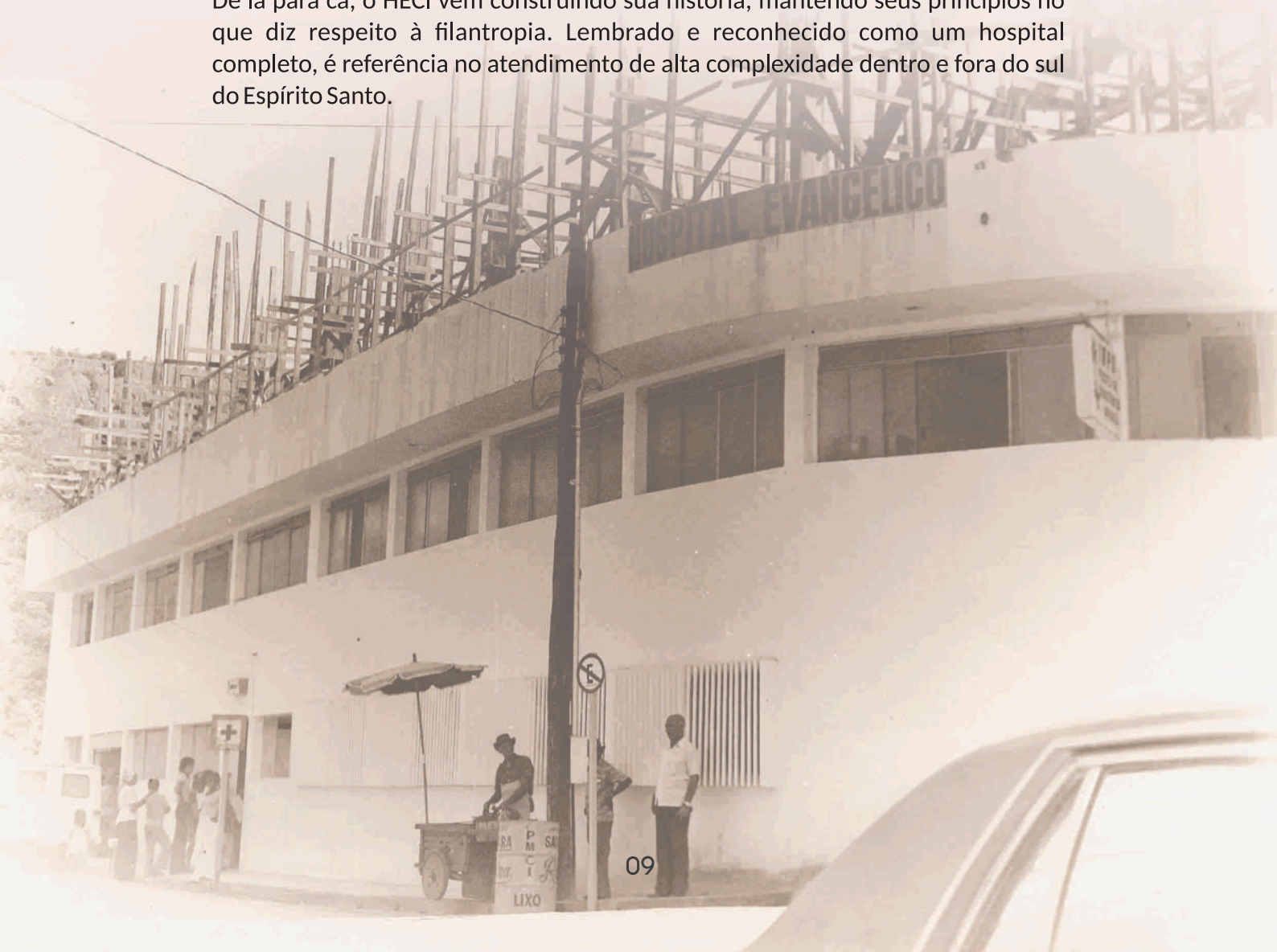



MENSAGEM DO PRESIDENTE

Elizeu Crisóstomo de Vargas

Cada ano findo, é motivo de gratidão a Deus e de reflexão sobre desafios e conquistas. Temos muito a agradecer a Deus, aos nossos colaboradores e a todos que direta ou indiretamente contribuíram para que o HECI, apesar das dificuldades causadas pela pandemia e outras circunstâncias alheias à nossa vontade e fora do nosso controle, pudesse chegar ao final do ano de 2021 com a convicção de missão cumprida.

Quando analisamos o Relatório de Atividades de 2021 percebemos que, apesar dos desafios, muitas conquistas foram alcançadas, não perdendo a nossa visão de sermos um hospital de referência para todo o Estado, em especial, fomos referência no combate à COVID-19, graças à excelência do nosso Corpo Clínico, ao exemplo da Comissão Executiva e de toda a equipe que atuou de forma esplêndida num momento tão

desafiador, não só para o Brasil, mas para o mundo inteiro. Cumprimos, portanto, nossa missão de servir à população com atendimento de elevado padrão e qualidade.

Não podemos, neste momento, deixar de agradecer também, a todos os nossos colaboradores da esfera governamental, que destinaram recursos e atenção para a realização das atividades do Hospital Evangélico de Cachoeiro de Itapemirim, no ano de 2021, tais como: Senadora Rose de Freitas; Deputados Federais Soraya Manato, Evair de Melo, Felipe Rigoni, Amaro Neto e Norma Ayub; Deputados Estaduais Marcos Mansur, Dr. Hércules Silveira, Marcelo Santos, Luciano Machado e Theodorico Ferraço; Governador Renato Casagrande; Secretário de Estado da Saúde Dr. Nésio Fernandes e Prefeito Victor Coelho.

A nossa gratidão, também, aos membros do Conselho Deliberativo e do Conselho Fiscal que, sem medir esforços, estiveram junto conosco, dedicando suas vidas a essa causa tão nobre e que, através de nossos atos, demonstraram os valores que defendemos em servir com qualidade e eficiência, primando por conduta humanística, ética e cristã.

A Deus toda a honra e toda a glória, pelo que Ele fez e fará por nós e através de nós, na certeza de que, apesar de tantos obstáculos que nos ameaçam, temos a esperança de dias melhores, porque vivemos pela Fé.

**“Porque vivemos pela fé e
não pelo que vemos”
2 Coríntios 5:7**

MENSAGEM DO SUPERINTENDENTE

Wagner Medeiros Júnior

É de largo conhecimento social a gravidade da crise financeira que há anos vem assolando a maioria dos hospitais filantrópicos brasileiros, principalmente dos que estão habilitados a atender ao Sistema Único de Saúde (SUS). A causa pode até parecer um devaneio, mas não é! O problema é que grande parte dos procedimentos da tabela vigente, de referência para a remuneração dos hospitais, realmente não é corrigida pelo Ministério da Saúde (MS) há mais de duas décadas. Então, para demonstrar a amplitude do desequilíbrio financeiro existente, a Confederação Brasileira das Santas Casas e Hospitais Filantrópicos (CMB) elaborou uma demonstração bem simples. Segundo ela, desde o início do Plano Real, em fevereiro de 1994, "a tabela do SUS e seus incentivos foi reajustada em média em 93,77%, enquanto o INPC foi 636,07%, o salário mínimo foi 1.597,79% e o gás de cozinha 2.415,94%". Isto implicou no endividamento crescente dos nossos hospitais.

Entretanto, não obstante ao problema do subfinanciamento, desde que a Organização Mundial de Saúde (OMS) decretou o surto da COVID-19 como uma pandemia, em 11 de março de 2020 - no momento em que também começaram a surgir os primeiros casos em nosso meio - não faltou o empenho do segmento filantrópico para auxiliar o poder público no enfrentamento da doença, que viria a ocasionar uma tragédia de grande magnitude no Brasil e no mundo.

A pandemia da COVID-19 veio agravar ainda mais a situação financeira dos filantrópicos. Se no ano de 2020 as contas puderam ser equilibradas, com pagamento do valor global dos contratos, o mesmo não aconteceu no ano de 2021. Neste ano, a pandemia continuou a limitar a produção de serviços, mas os contratos foram reduzidos e não mais pagos pelo valor global como no ano anterior, justamente em um ano em que vários itens de materiais e medicamentos acumularam aumentos exponenciais.

Observa-se que com a pandemia da COVID-19 a cadeia da produção mundial dos insumos hospitalares foi desorganizada; que determinados remédios necessários ao tratamento da doença tiveram o consumo em curto prazo radicalmente aumentado; que a indústria de



Equipamentos de Proteção Individual (EPI's) também não se encontrava preparada para atender a demanda. O resultado foi uma inflação enorme sobre o setor, que penalizou ainda mais os hospitais.

O Balanço Patrimonial do Hospital Evangélico de Cachoeiro de Itapemirim (HECI) retrata com absoluta fidelidade a situação financeira vivenciada no ano deste relatório.

Como recompensa, pode-se destacar que o HECI não deixou de atender integralmente a população em todas as suas áreas de referência, mesmo em um cenário de extrema dificuldade. Neste sentido, foi determinante a atuação do Conselho Deliberativo, em apoio à Comissão Executiva, com ênfase nas decisões de efetivar o cumprimento integral da missão do hospital e de sua função social no cenário da saúde do estado do Espírito Santo.

Por fim, resta-nos apenas agradecer, sobretudo a DEUS, em primeiro plano. Depois a todos os médicos e demais colaboradores, como também a todos que direta ou indiretamente contribuíram com os enfrentamentos e conquistas durante o exercício de 2021.

**"Ele dá a chuva sobre a terra,
e envia águas sobre os campos"**

Jó 5:10



AGRADECIMENTOS

AGRADECIMENTOS ESPECIAIS

O Hospital Evangélico de Cachoeiro de Itapemirim é uma unidade hospitalar privada de cunho filantrópico que conta com a união e o apoio de diversos setores para se manter funcionando.

Um dos mais expressivos e atuantes é a bancada política capixaba no Senado Federal, Câmara de Deputados e na Assembléia Legislativa do Espírito Santo. Responsáveis pela concessão de emendas parlamentares que possibilitam a aquisição de equipamentos médicos hospitalares e custeio.



Senadora Rose de Freitas



Deputada Federal Soraya Manato



Deputado Federal Evair de Melo



Deputado Federal Felipe Rigoni



Deputado Federal Amaro Neto



Deputada Federal Norma Ayub



Deputado Estadual Marcos Mansur



Deputado Estadual Dr. Hércules Silveira



Deputado Estadual Marcelo Santos



Deputado Estadual Luciano Machado



Deputado Estadual Theodorico Ferraço



Governador do ES Renato Casagrande



Secretário de Saúde do ES Nésio Fernandes

Ao Governo do Estado do Espírito Santo, por meio do Governador Sr. Renato Casagrande e do Secretário de Estado de Saúde Nésio Fernandes de Medeiros Junior pelas parcerias firmadas e pelo reconhecimento do trabalho desenvolvido.



Prefeito de Cachoeiro de Itapemirim
Victor Coelho

Ao chefe do executivo municipal, prefeito Victor Coelho e a Câmara Municipal de Cachoeiro.



INSTITUCIONAL

BANCO DE LEITE

Com a decisão da Secretaria de Saúde do Estado, de centralizar o serviço de maternidade no Hospital Infantil, o Banco de Leite Humano encerra suas atividades no HECI.

Foram 21 anos atendendo da melhor forma toda demanda interna e externa do hospital. Ao todo, foram mais de 20 mil litros de leite captados, que puderam alimentar nossos bebês de todo sul do Estado.

A sensação que fica é, sem dúvida, de gratidão e de dever cumprido.

BANCO DE PERUCAS

Com o objetivo de levar autoestima às mulheres diagnosticadas com câncer, o Banco de Perucas surgiu em 2010. Nesses 11 anos, mais de 600 mulheres foram beneficiadas pelo serviço.

As perucas são feitas a partir das doações de cabelo, realizadas pela população. O empréstimo dura o tempo que for necessário para a paciente e é totalmente sem custo. Além das mais de 400 perucas emprestadas ao longo desses anos, também são realizados empréstimos e doações de lenços de tecidos.



BANCO DE SANGUE

O Serviço de Hemoterapia do Hospital Evangélico (Banco de Sangue) é responsável por atender, além da demanda interna do hospital, mas também fornece sangue e seus componentes para outros hospitais do sul do estado. O setor é responsável também pelo atendimento aos hemofílicos da região e os em trânsito, atuando em consultas com hematologista e fornecendo medicação necessária a esses pacientes.

Graças ao empenho de toda a comunidade hospitalar e à colaboração da população do sul do estado, o Banco de Sangue tem conseguido manter seu estoque equilibrado.



SAVI

O Suporte Avançado de Vida (SAVI) é um serviço criado no Hospital Evangélico, que conta com uma equipe de médicos e multiprofissionais treinados para atender eventos agudos de risco de vida imediato nas dependências do hospital. Desde sua criação, em 2009, o serviço apresenta ótimos resultados quando acionados para quaisquer eventos de emergência.

INSTITUTO DOS OLHOS

Referência em tratamento oftalmológico em toda macrorregião Sul do Estado do Espírito Santo, desde sua inauguração, em setembro de 2009, o Instituto dos Olhos “Dona Dalila” é o primeiro da rede estadual fora da Região Metropolitana. O Instituto dos Olhos oferece o serviço de oftalmologia com atendimento ambulatorial, exames, cirurgia de catarata e pterígio a pacientes de Cachoeiro e de outros municípios do sul do estado, contando com equipamentos adequados e profissionais habilitados em diversas áreas da oftalmologia.

Em agosto de 2021, o Instituto dos Olhos inovou, passando a ofertar a Injeção Intravítrea de Avastin pelo Sistema Único de Saúde (SUS).



DIA DO MÉDICO

Todos os anos, o Hospital Evangélico celebra, junto aos seus mais de 200 profissionais, o dia daqueles que são primordiais no dia-a-dia dessa instituição. Neste dia, eles são presenteados com algumas lembranças e com mensagens de agradecimento e reconhecimento por seu papel tão primordial. Em 2021, além das mensagens, o HECl inaugurou um novo espaço (Estar Médico) dedicado a eles.

Agora, estes profissionais contam com um espaço mais amplo e confortável para descanso.

LABORATÓRIO



O laboratório do Hospital Evangélico funciona 24 horas por dia e é responsável por atender além da demanda interna, toda a população, sendo referência em excelência e humanização.

Atualmente, o laboratório disponibiliza a entrega do resultado de exames pela internet, trazendo mais comodidade e rapidez na entrega do serviço. Além disso, conta com uma sala de coleta ampla e confortável para os pacientes do SUS e uma sala específica para o Pronto Atendimento particular e convênios, afim de garantir maior suporte no atendimento.

CASA DE APOIO DO CORAÇÃO

A Casa de Apoio do Coração foi criada em 2009 pelos médicos cardiologistas do HECI e pela Instituição com o objetivo de acolher os acompanhantes de pacientes, em sua maioria, vindos de fora de Cachoeiro para a realização de procedimentos cardíacos.

Desde sua criação, a Casa de Apoio acolhe e oferece uma infraestrutura necessária para descanso e alimentação 24 horas por dia. O imóvel fica localizado nas proximidades do Hospital, facilitando a locomoção do usuário.

HEMODINÂMICA

O setor de Hemodinâmica do Hospital Evangélico, conta com aparelhos que possuem a capacidade de realizar procedimentos cardiovasculares e neurocirúrgicos de alta complexidade. Conta também com uma equipe especializada e todo material necessário para realizar qualquer procedimento na área.

Assim, o setor se torna referência tanto na assistência aos pacientes, como nas publicações médicas em congressos nacionais e internacionais. Sendo também, responsável pela realização de cirurgias com novas técnicas vitais para o prognóstico de muitos pacientes pediátricos e adultos de dentro e fora do sul do Espírito Santo.

CAPELANIA

A Capelania do HECI desempenha um importante papel interna e externamente. Dentro do hospital, presta apoio aos pacientes e acompanhantes por meio da reflexão, da consolação e do fortalecimento espiritual, oferecendo assistência seja no leito ou em domicílios. Além desse serviço, a Capelania também realiza doação de cestas básicas, distribuição de bíblias e palavra pastoral em eventos e solenidades do HECI.

Todo esse trabalho tem sido realizado com excelência e amor ao próximo pelo Reverendo Caruso Godinho.



RESIDÊNCIA MÉDICA E MULTIPROFISSIONAL

Criado em 2008, o Programa de Residência Médica do Hospital Evangélico de Cachoeiro de Itapemirim é um dos programas mais importantes de ensino médico de todo Espírito Santo. Em 2015, deu início a um importante marco na história do programa: a Residência Multiprofissional, englobando diversos profissionais da área da saúde.

A Residência Médica dispõe de vagas nas especialidades de Cirurgia do Aparelho Digestivo, Cirurgia Geral, Ginecologia e Obstetrícia, Pré Requisito em Área Cirúrgica Básica, Medicina Intensiva, Neonatologia, Neurologia, Programa de Pré Requisito em Área Cirúrgica Básica Clínica Médica, Cardiologia, Anestesiologia, Mastologia e Medicina de Família e Comunidade. Já a Residência Multiprofissional tem preparado profissionais como fisioterapeutas, nutricionistas, enfermeiros, farmacêuticos, assistentes sociais e psicólogos para atuarem em duas áreas: Atenção em Oncologia e Atenção ao Paciente Crítico.



HECI DIAGNÓSTICOS

O Hospital Evangélico de Cachoeiro de Itapemirim conta com um apoio diagnóstico por Imagem, que une tecnologia, conforto e a melhor qualificação profissional, dentro de um ambiente humanizado. O serviço conta com equipamentos de última geração, sendo o mais recente o aparelho de Cintilografia, Raio-X Digital, Densitometria Óssea, Mamografia Digital, Ressonância Magnética, Tomografia e Ultrassonografia.

SIPAT

A Semana Interna de Prevenção de Acidentes de Trabalho (SIPAT) é realizada pela Comissão Interna de Prevenção de Acidentes (CIPA) em parceria com o Serviço Especializado Engenharia, Segurança e Medicina do Trabalho, com o intuito de promover temas sobre e para o colaborador.

Além das tradicionais palestras, que buscam divulgar o conceito atualizado de prevenção de acidentes e doenças no ambiente de trabalho, a SIPAT promove atividades ao ar livre, buscando também mais interatividade entre colaboradores e comissão.

AMBULATÓRIO DE ESPECIALIDADES

Inaugurado em 2017 com apenas uma especialidade (cardiologia), o Ambulatório de Especialidades do HECI atualmente conta com mais de 26 especialidades médicas e multiprofissionais. É composto por médicos e profissionais multidisciplinares.

O Ambulatório de Especialidades fica localizado na Rua Manoel Braga Machado, nº36. Uma estrutura humanizada e construída para oferecer maior comodidade aos seus usuários, com a qualidade HECI já conhecida.



ENDOSCOPIA/BRONCOSCOPIA

Com 10 anos de funcionamento, o setor de Endoscopia e Broncoscopia do Hospital Evangélico oferta os serviços de Endoscopia Digestiva Alta, Colonoscopia, Broncoscopia, e Retossigmoidoscopia Rígida e Flexível. Desde sua criação, o setor é responsável por acelerar o diagnóstico de algumas patologias, além de auxiliar nas situações emergenciais.

HEMODIÁLISE

Com mais de 25 anos de funcionamento, o setor de hemodiálise do HECI é referência na especialidade em todo o sul do Espírito Santo. O atendimento se dá em três turnos por dia, seis dias por semana. Aos domingos, o funcionamento é voltado exclusivamente para emergências de pacientes internados.

PRONTO ATENDIMENTO (PARTICULAR E CONVÊNIOS)

Inaugurado em março de 2018, o Pronto Atendimento Particular e Convênios é um espaço oferecido aos usuários para atendimentos de urgência e emergência. O setor foi todo pensado e estruturado para atender pacientes cardíacos, oncológicos, neurológicos, entre outros. Possui um ambiente climatizado, confortável e humanizado, com menor tempo de espera.





AÇÕES SOCIAIS E PROJETOS ESPECIAIS

OUTUBRO ROSA E NOVEMBRO AZUL

O Hospital Evangélico, em parceria com o Grupo de Apoio aos Portadores de Câncer de Cachoeiro de Itapemirim (GAPCCI), promove ações que buscam chamar atenção de todos para a prevenção e o diagnóstico precoce. A liberação de exames de mamografia e de exames de PSA foram os pontos altos das duas campanhas, sucesso de público em 2021. Além disso, inovou promovendo o “HECI Rosa Day”, um momento de orientação para as colaboradoras tirarem dúvidas, trocaram experiências e se cuidarem.

ENCONTRO DE CORAIS



2021 foi um ano muito especial para o Encontro de Corais do HECI. O evento foi híbrido proporcionando mais uma vez a aproximação do público que pode assistir a apresentação de corais de vários estados brasileiros. Uma equipe esteve na Primeira Igreja Batista de Cachoeiro de Itapemirim interagindo com o público que acompanhava o lindo encontro de corais. O Heci Canta a Primavera reúne louvor e solidariedade, pois tradicionalmente é solicitada uma entrada solidária.

DOAÇÃO DE ÓRGÃOS

Realizada anualmente pela Comissão Intra-Hospitalar de Doação de Órgão e Tecidos para Transplantes (CIHDOTT), a Semana de Doação de Órgãos tem como intuito, conscientizar e sensibilizar as pessoas para a importância da doação de órgãos. Em 2021, o evento contou com palestras, distribuição de brindes e visita da equipe da CIHDOTT em todos os setores do Hospital. Tudo pensado em aumentar a visibilidade da causa, dentro e fora da comunidade hospitalar.



RECICLHECI

O RECICLHECI é um programa de coleta seletiva que tem como objetivo melhorar a relação entre o homem e o meio ambiente. Há mais de 15 anos, o projeto recebe doações de materiais reaproveitáveis de empresas e da população cachoeirense. Toda renda gerada pela comercialização desses materiais é revertida em recurso para o Hospital, destinado à manutenção, compra de lixeiras de separação, equipamentos de armazenagem e coleta.

DESCRIÇÃO DOS MATERIAIS REICLÁVEIS	QUANTIDADE	VALOR
Papelão (caixas)	3.530 Un	R\$ 350,00
Galões (5 litros)	12.494 Un	R\$ 7.104,70
Papelão Rasgado	42.172 kg	R\$ 8.949,90
Plástico	2.273 Kg	R\$ 462,30
Cobre	0 kg	R\$ 0
Alumínio latinha	44,300 Kg	R\$ 244,10
Ferro	2.248,5 Kg	R\$ 455,50
INOX	0 kg	R\$ 0
Óleo de cozinha usado (Litros)	830 L	R\$ 780,00
Eletrônico	117kg	R\$ 48,00

OBSERVAÇÃO: Pilhas, baterias, eletro-eletrônicos (equipamentos de informática / telefonia – fixa e móvel), estão sendo armazenados para destinação final ambientalmente adequada.

Total de Materiais Reaproveitáveis/Recicláveis: **32.601,710 Kg / 22.890 UN / 2.058 L de MR**
Economia Ambiental - Recursos Financeiros: **R\$ 16.434,70.**



EMPREENDEDORISMO

HOSPITAL EVANGÉLICO LITORAL SUL

Localizado no município de Itapemirim, o Hospital Evangélico Litoral Sul está há 13 anos sob a administração do Hospital Evangélico. Desde sua estruturação, os investimentos são sempre feitos em serviços, reformas, compra de equipamentos e recursos humanos, seguindo sempre os padrões de qualidade reconhecidos pelo HECI. Em 2021, o Hospital Litoral Sul inaugurou um novo Centro de Especialidades, que já conta com diversas especialidades médicas e multiprofissionais. Além disso, o HELS conta também com um moderno Centro de Diagnóstico por Imagem com capacidade para realizar exames de toda população da região.





OBRAS NO HECI

Obras entregues ou em andamento em 2021:

- Setor de Quimioterapia
- Instalação da Residência Multidisciplinar
- Ampliação dos leitos da Unidade Coronariana (mais 10 leitos)
- Ampliação dos leitos de emergência do Pronto Socorro (10 leitos na sala vermelha)
- Setor de Cintilografia

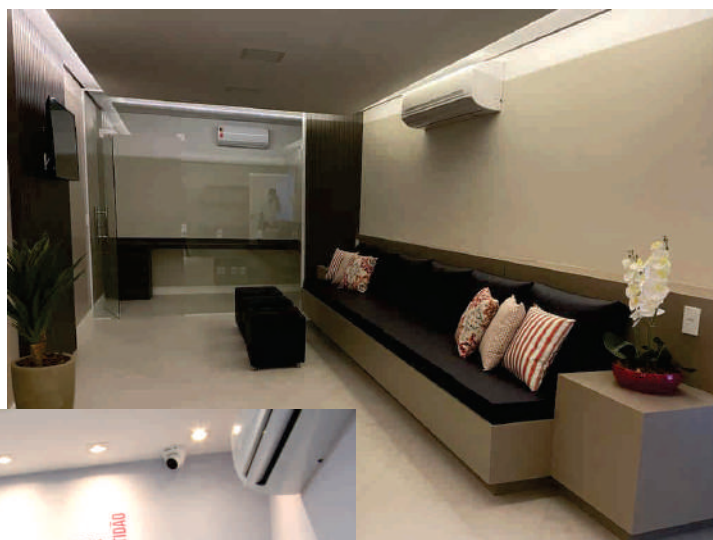

Empreendimentos previstos para 2022:



- Novo Centro Cirúrgico no quinto andar
- Novo Centro Cirúrgico Oftalmológico
- Novo Laboratório
- Nova Unidade de Tratamento Intensivo no segundo andar.

PRINCIPAIS EQUIPAMENTOS ADQUIRIDOS



1	Aparelho de Mamografia Digimamo
3	Aparelho de Ultrasson Affinit 70
2	Aparelho Emissões Otoacusticas Otoread
5	Aparelho Fototerapia Bilitron Bed 4006
1	Berço Aquecedor Ampla 2085
3	Bipap Auto Com Umidificador Aquecido
3	Caixa de Instrumental para Bariátrica
5	Cardioversor Cardiomax 8 (Instramed)
1	Centrífuga Refrigerada Labinfarma
1	Computador Completo Intel Lenovo I3 Win10
1	Computador Cpu Xeon Quad Core C246/32Gb/1Tb/480Gb/
2	Computador Lenovo V50S
2	Computador Vostro 3681 13 10100
1	Conservadora CSV 120 L
1	Dvr Nvd 16 Ch Full-Hd 3116P Ip
1	Eletroencefalógrafo Portatil Iblue 52
1	Endoscópio - Sistema De Endosc. Por Video Torre E008
2	Equipamento Bera Triagem Titan
2	Esteira Ergométrica Teb Apx2
1	Foco Cirúrgico de Iluminação
1	Fonte de Luz Lucens Xenon
1	Gaveta Expansora do Storage IBM
5	Incubadora Microprocessada Neonatal Mod 1186C FANE
1	Laser para Fisioterapia com 02 Canetas
1	Monitor de Sinais Vitais Suresigns
1	Monitor de Triagem Smart Check
7	Monitor Multiparamétrico Efficia Cm150
1	Notebook Acer Aspire
1	Notebook Lenovo Bs145-15Iil Windows 10 Pro
2	Roteador Access Point Ubiquit
2	Sistema de Monitor Analise Teste Ergométrico
1	Sistema Portátil de Pressão
15	Split Hi Wall
1	Split Piso Teto Carrier
1	Storage IBM Flashsystem 5030
1	Switch 24 Portas
1	Switch HPE Aruba 1820
3	Ultrassom Fisio e Estetica 1 e 3 Mhz
1	Ultrassom Oftalmológico



MOVIMENTAÇÃO HOSPITALAR



Demonstração do Movimento Hospitalar 2021
HECI/Litoral Sul

	SUS		Conv./Particular		Total
	Quant.	%	Quant.	%	
Consulta Médica sem Medicação	53.908	66,39	27.287	33,61	81.195
Consulta Médica com Medicação	6.169	69,28	2.735	30,72	8.904
Pequena Cirurgia Ambulatorial	2.441	61,01	1.560	38,99	4.001
Atendimento de Prof. não Medico	4.415	100,00	-	-	4.415
Cirurgia da Visão	3.026	90,71	310	9,29	3.336
Exames de Análises Clínicas	403.774	89,69	46.438	10,31	450.212
Exames de Anatomia Patológica	4.158	69,30	1.842	30,70	6.000
Raio X"	26.445	80,86	6.261	19,14	32.706
Mamografia	5.087	78,77	1.371	21,23	6.458
Ultrassonografia	7.753	60,60	5.041	39,40	12.794
Tomografia Computadorizada	18.652	78,74	5.035	21,26	23.687
Ressonância Magnética	5.969	70,20	2.534	29,80	8.503
Broncoscopia	43	52,44	39	47,56	82
Endoscopia Digestiva Alta	1.848	68,27	859	31,73	2.707
Endoscopia Digestiva Baixa	867	79,32	226	20,68	1.093
Eletrocardiograma	11.660	88,48	1.518	11,52	13.178
Ecocardiograma	1.262	56,34	978	43,66	2.240
Cateterismo e Angioplastia	1.857	87,02	277	12,98	2.134
Holter	247	97,63	6	2,37	253
Teste Ergométrico	1.172	99,66	4	0,34	1.176
Arteriografia	100	87,72	14	12,28	114
Eletroneuromiografia	359	100,00	-	-	359
Eletroencefalograma digital	38	100,00	-	-	38
Neurocirurgia	275	96,15	11	3,85	286
Hemodiálise	11.313	95,67	512	4,33	11.825
Quimioterapia venosa	7.791	84,70	1.407	15,30	9.198
Quimioterapia oral	1.508	100,00	-	-	1.508
Radioterapia	686	87,61	97	12,39	783
Hormonioterapia	9.710	99,95	5	0,05	9.715
Coleta de leite materno (*)	397	100,00	-	-	397
Atendimento de lactante/recém nato	333	100,00	-	-	333
Leite materno distribuído (*)	416	100,00	-	-	416
Triagem de doadores de sangue	10.135	100,00	-	-	10.135
Coleta de sangue	9.102	100,00	-	-	9.102
Transfusão de sangue	4.200	87,87	580	12,13	4.780
Internação hospital-dia	678	98,12	13	1,88	691
Internação em enfermaria e apartamento	33.368	87,42	4.802	12,58	38.170
Internação em UTI coronariana	2.216	91,08	217	8,92	2.433
Internação em UTI geral	6.171	87,19	907	12,81	7.078
Internação em UTI neonatal	4.977	94,58	285	5,42	5.262
TOTAL	664.526	85,45	113.171	14,55	777.697

Atendimentos Ambulatoriais e de Pronto Socorro



Ano	SUS		Convênios/Particulares		Total
	Quant.	%	Quant.	%	
2014	204.902	78,94	54.664	21,06	259.566
2015	221.566	78,67	60.063	21,33	281.629
2016	246.664	82,59	52.014	17,41	298.678
2017	255.526	84,05	48.493	15,95	304.019
2018	230.575	80,97	54.208	19,03	284.783
2019	272.746	81,95	60.094	18,05	332.840
2020	127.803	64,65	69.894	35,35	197.697
2021	101.844	74,37	35.096	25,63	136.940

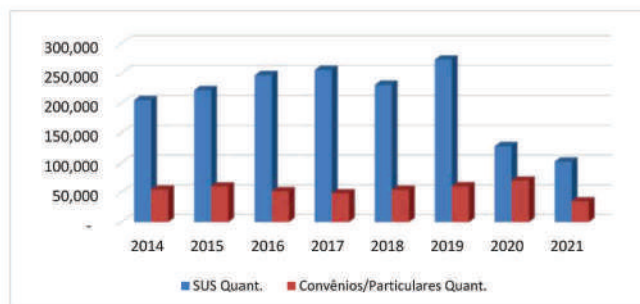

Internações por Paciente



Ano	SUS		Convênios/Particulares		Total
	Quant.	%	Quant.	%	
2014	10.590	80,00	2.647	20,00	13.237
2015	11.144	79,29	2.911	20,71	14.055
2016	13.153	82,44	2.801	17,56	15.954
2017	13.658	83,65	2.670	16,35	16.328
2018	13.511	83,59	2.652	16,41	16.163
2019	13.770	83,89	2.645	16,11	16.415
2020	10.571	83,45	2.097	16,55	12.668
2021	10.179	85,44	1.734	14,56	11.913

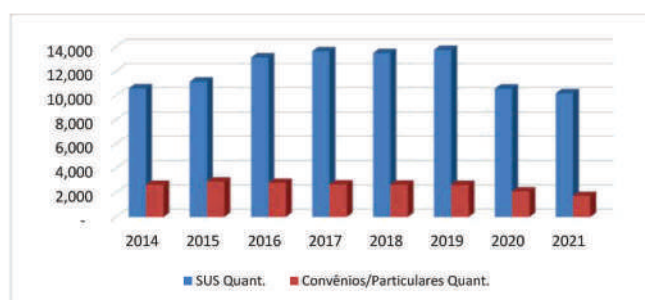

Média de Permanência de Paciente



Ano	SUS	Conv./Part.	Média
2014	6,02	4,12	5,64
2015	5,81	4,70	5,58
2016	5,32	4,54	5,18
2017	5,43	4,35	5,25
2018	5,32	4,49	5,18
2019	5,23	4,17	5,06
2020	5,52	4,09	5,29
2021	5,74	3,83	5,46

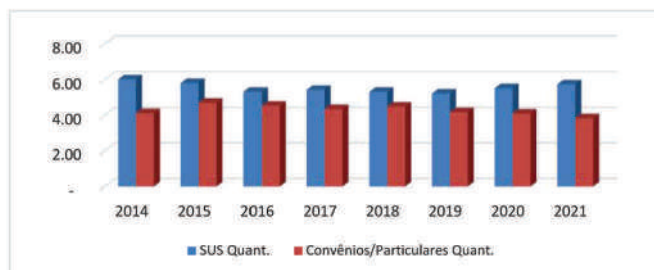

Internações por Paciente-Dia



Ano	SUS		Convênios/Particulares		Total
	Quant.	%	Quant.	%	
2014	63.747	85,39	10.909	14,61	74.656
2015	64.763	82,55	13.686	17,45	78.449
2016	69.997	84,64	12.706	15,36	82.703
2017	74.128	86,46	11.604	13,54	85.732
2018	71.822	85,78	11.906	14,22	83.728
2019	71.977	86,71	11.033	13,29	83.010
2020	58.373	87,18	8.587	12,82	66.960
2021	58.445	89,79	6.644	10,21	65.089

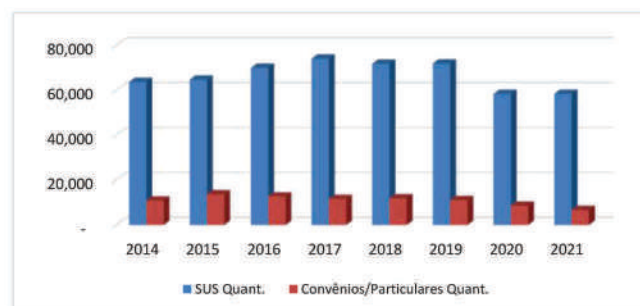



Demonstração do Movimento Hospitalar 2021

HECI

	SUS		Conv./Particular		Total
	Quant.	%	Quant.	%	
Consulta Médica sem Medicação	51.139	65,53	26.903	34,47	78.042
Consulta Médica com Medicação	5.613	68,43	2.589	31,57	8.202
Pequena Cirurgia Ambulatorial	1.869	54,51	1.560	45,49	3.429
Atendimento de Prof. não Médico	2.995	100,00	-	-	2.995
Cirurgia da Visão	3.026	90,71	310	9,29	3.336
Exames de Análises Clínicas	334.083	88,29	44.300	11,71	378.383
Exames de Anatomia Patológica	4.158	69,30	1.842	30,70	6.000
Raio X"	19.174	79,45	4.959	20,55	24.133
Mamografia	5.087	78,77	1.371	21,23	6.458
Ultrassonografia	7.753	62,64	4.624	37,36	12.377
Tomografia Computadorizada	15.117	78,87	4.049	21,13	19.166
Ressonância Magnética	5.969	70,20	2.534	29,80	8.503
Broncoscopia	43	52,44	39	47,56	82
Endoscopia Digestiva Alta	1.848	68,27	859	31,73	2.707
Endoscopia Digestiva Baixa	867	79,32	226	20,68	1.093
Eletrocardiograma	10.481	87,52	1.494	12,48	11.975
Ecocardiograma	1.262	56,34	978	43,66	2.240
Cateterismo e Angioplastia	1.857	87,02	277	12,98	2.134
Holter	247	97,63	6	2,37	253
Teste Ergométrico	1.172	99,66	4	0,34	1.176
Arteriografia	100	87,72	14	12,28	114
Eletroneuromiografia	359	100,00	-	-	359
Eletronecefalograma digital	38	100,00	-	-	38
Neurocirurgia	275	96,15	11	3,85	286
Hemodiálise (sessão)	11.313	95,67	512	4,33	11.825
Quimioterapia venosa	7.791	84,70	1.407	15,30	9.198
Quimioterapia oral	1.508	100,00	-	-	1.508
Radioterapia	686	87,61	97	12,39	783
Hormonioterapia	9.710	99,95	5	0,05	9.715
Coleta de leite materno (litro)	397	100,00	-	-	397
Atendimento de lactante/recém nato	333	100,00	-	-	333
Leite materno distribuído (litro)	416	100,00	-	-	416
Triagem de doadores de sangue	10.135	100,00	-	-	10.135
Coleta de sangue	9.102	100,00	-	-	9.102
Transfusão de sangue	3.740	86,57	580	13,43	4.320
Internação hospital-dia	634	97,99	13	2,01	647
Internação em enfermaria e apartamento	31.560	87,10	4.673	12,90	36.233
Internação em UTI coronariana	2.216	91,08	217	8,92	2.433
Internação em UTI geral	6.171	87,19	907	12,81	7.078
Internação em UTI neonatal	4.977	94,58	285	5,42	5.262
TOTAL	575.221	84,24	107.645	15,76	682.866

Internações por Paciente-Dia



		SUS		Convênios/Particulares		
Ano	Quant.	%	Quant.	%	Total	
2021	45.558	88,20	6.095	11,80	51.653	

Atendimentos Ambulatoriais e de Pronto Socorro



		SUS		Convênios/Particulares		
Ano	Quant.	%	Quant.	%	Total	
2021	97,569	73,90	34.458	26,10	132.027	

Internações por Paciente



		SUS		Convênios/Particulares		
Ano	Quant.	%	Quant.	%	Total	
2021	8.371	83,91	1.605	16,09	9.976	

Média de Permanência de Paciente



Ano	SUS	Conv./Part.	Média
2021	3,54	2,51	5,18

 **Demonstração do Movimento Hospitalar 2021**
Litoral Sul

	SUS		Conv./Particular		Total
	Quant.	%	Quant.	%	
Consulta Médica sem Medicação	2.769	87,82	384	12,18	3.153
Consulta Médica com Medicação	556	79,20	146	20,80	702
Pequena Cirurgia Ambulatorial	572	100,00	-	0,00	572
Atendimento de Prof. não Medico	1.420	100,00	-	0,00	1.420
Exames de Análises Clínicas	69.691	97,02	2.138	2,98	71.829
Ultrassonografia	-	-	417	100,00	417
Tomografia Computadorizada	3.535	78,19	986	21,81	4.521
Raio X	7.271	84,81	1.302	15,19	8.573
Eletrocardiograma	1.179	98,00	24	2,00	1.203
Transfusão de sangue	460	100,00	-	0,00	460
Interação hospital-dia	44	100,00	-	0,00	44
Interação em enfermaria e apartamento	1.808	93,34	129	6,66	1.937
TOTAL	89.305	94,17	5.526	5,83	94.831

Interações por Paciente-Dia 

Ano	SUS		Convênios/Particulares		Total
	Quant.	%	Quant.	%	
2021	12.887	95,91	549	4,09	13.436

Atendimentos Ambulatoriais e de Pronto Socorro 

Ano	SUS		Convênios/Particulares		Total
	Quant.	%	Quant.	%	
2021	4.275	87,01	638	12,99	4.913

Interações por Paciente 

Ano	SUS		Convênios/Particulares		Total
	Quant.	%	Quant.	%	
2021	1.808	93,34	129	6,66	1.937

Média de Permanência de Paciente 

Ano	SUS	Conv./Part.	Média
2021	4,68	2,55	6,94

Atendimento por Municípios



São Domingos do Norte	18	Imbé De Minas	4
São Gabriel da Palha	64	Ipanema	3
São José do Calçado	1.304	Ipiaçu	1
São Mateus	161	Itabira	2
Serra	676	Itanhomi	1
Sooretama	51	Itaúna	1
Vargem Alta	7.273	Januária	1
Venda Nova do Imigrante	680	Lajinha	61
Viana	334	Manhuaçu	103
Vila Pavão	8	Manhumirim	8
Vila Valério	122	Martins Soares	68
Vila Velha	773	Matipó	1
Vitória	305	Mesquita	3
		Miradouro	2
Goiás		Muriaé	695
Marzagão	1	Nanuque	12
Valparaíso de Goiás	1	Orizânia	16
		Patrocínio do Muriaé	2
Maranhão		Peçanha	1
Itaipava do Grajaú	1	Pirapetinga	5
Vargem Grande	2	Ponte Nova	11
		Raul Soares	6
Mato Grosso		Reduto	4
Glória D'Oeste	1	Ribeirão das Neves	6
Santo Antônio de Leverger	2	Rio Novo	14
		Rio Pomba	2
Mato Grosso do Sul		Rosário da Limeira	6
Rio Verde de Mato Grosso	1	Sabará	4
		Santana do Manhuaçu	4
Minas Gerais		São Francisco do Glória	71
Alto Jequitibá	34	São João del Rei	5
Bambuí	1	São João do Manhuaçu	16
Barão de Monte Alto	17	São João Nepomuceno	12
Belo Horizonte	18	Sericita	2
Betim	3	Simonésia	415
Cachoeira de Pajeú	2	Tiros	9
Caiana	1	Tombos	8
Candeias	2	Ubá	4
Caparaó	4	Ubaporanga	4
Carangola	16	Vespasiano	1
Chalé	5	Viçosa	2
Espera Feliz	34		
Eugenópolis	24	Pará	
Governador Valadares	2	Barcarena	1

Atendimento por Municípios

**Paraíba**

Campina Grande 1

Paraná

Santa Cruz de Monte Castelo 1

Pernambuco

Petrolina 2

Vitória de Santo Antão 1

Rio de Janeiro

Armação dos Búzios 1

Barra Mansa 2

Bom Jesus do Itabapoana 44

Cabo Frio 3

Cachoeiras de Macacu 1

Campos dos Goytacazes 41

Carmo 1

Cordeiro 7

Duque de Caxias 11

Itaguaí 1

Itaocara 4

Itaperuna 3

Macaé 27

Maricá 1

Mesquita 1

Natividade 1

Nilópolis 4

Niterói 12

Nova Iguaçu 15

Petrópolis 1

Rio das Ostras 3

Rio de Janeiro 58

Santo Antonio de Pádua 2

São Francisco de Itabapoana 21

São Gonçalo 1

São João de Meriti 1

São Pedro da Aldeia 3

São Sebastião do Alto 1

Seropédica 1

Varre-Sai 2

Rio Grande do Norte

São Rafael 3

Rio Grande do Sul

Alegrete 2

Cachoeira do Sul 8

Cachoeirinha 3

Camaquã 1

Faxinal do Soturno 12

Gravataí 1

Ijuí 1

Mato Castelhano 1

Minas do Leão 2

Miraguaí 1

Montauri 1

Nova Roma do Sul 1

Novo Barreiro 1

Palmeira das Missões 1

Porto Alegre 4

Rondônia

Vale do Anari 3

Santa Catarina

Anchieta 14

Concórdia 2

São Joaquim 3

Timbó 2

São Paulo

Araraquara 1

Jaguariúna 4

Jundiá 1

Marília 1

Nova Odessa 1

Ribeirão Pires 2

São José do Rio Preto 3

São José dos Campos 6

São Paulo 71

São Bernardo do Campo 2

Taubaté 1

Sergipe

Itabaiana 4

TOTAL**226.416**

Movimento do Centro Cirúrgico em 2021



Porte da cirurgia	Quantidade	%
Grande	2087	25,82
Média	2873	35,54
Pequena	3124	38,64
TOTAL	8084	100,00

Roupas Processadas - 2016 a 2021



Ano	Quantidade em Kg
2016	413.813
2017	419.717
2018	368.305
2019	359.670
2020	342.420
2021	330.502



Refeições - 2016 a 2021



Ano	Quantidade em Unid.
2016	659.500
2017	724.891
2018	680.068
2019	511.619
2020	442.726
2021	320.893



Energia elétrica - 2016 a 2021



Ano	Quantidade em kw
2016	3.303.000
2017	2.970.639
2018	3.050.335
2019	3.201.185
2020	3.188.268
2021	2.972.920





DEMONSTRAÇÕES CONTÁBEIS

Business Company

OFFICE

	Quantity	Amount
	248.63	
	858.75	
	394.67	
	482.74	
	366.40	
	400.00	
	458.00	

	May	June
Sale & Marketing	24,766	45,095
Production	324	1,978
Logistics	123	180
Technical		124
Customer Service		47,756

ATIVO			2021	2020
CIRCULANTE:	NOTAS		35.679.830,69	36.652.927,99
Caixa	5-c		87.650,98	81.402,53
Bancos - recursos sem restrições	5-d		30.696,51	734.639,88
Bancos - recursos com restrições	5-d		47.507,55	1.348.226,80
Aplicações financeiras - recursos sem restrições	5-d		72.735,93	28.291,32
Aplicações financeiras - recursos com restrições	5-d		1.866.483,19	437.605,11
Contas a receber	5-e		25.473.224,11	25.941.180,11
Estoques diversos	5-f		5.401.242,44	4.669.941,08
Demais contas a receber	5-g		2.650.202,94	3.354.958,01
Despesas do exercício seguinte			50.087,04	56.683,15
NÃO CIRCULANTE:			50.750.896,69	54.916.170,54
Direitos de longo prazo			11.105.606,80	12.281.944,46
Contas a receber	6-a		10.777.834,25	12.112.689,44
Depósitos judiciais	6-b		327.772,55	169.255,02
Imobilizado	7		39.645.289,89	42.634.226,08
TOTAL DO ATIVO			86.430.727,38	91.569.098,53

PASSIVO			2021	2020
CIRCULANTE:	NOTAS		55.283.599,79	34.576.828,41
Fornecedores de materiais e serviços	8-a		25.350.395,86	15.411.752,05
Empréstimos	8-b		11.144.492,20	4.199.944,69
Obrigações com pessoal	8-c		3.421.724,17	3.305.918,46
Férias e encargos a pagar	8-d		6.065.261,79	5.928.192,51
Tributos e encargos	8-e		3.829.601,70	3.238.434,98
Subvenções a realizar	8-f,11		3.136.524,22	510.621,27
Receita de subvenções a realizar	8-g		2.083.804,39	1.770.746,38
Demais contas a pagar			251.795,46	211.218,07
NÃO CIRCULANTE:			30.601.928,43	34.143.723,88
Obrigações de longo prazo			30.601.928,43	34.143.723,88
Provisão para contingências	9-a		7.065.270,97	100.000,00
Parcelamentos de tributos, encargos e serviços	9-b		6.986.688,11	13.951.959,08
Empréstimos	9-c		4.764.304,41	7.784.826,16
Receita de subvenções a realizar	9-d		11.785.664,94	12.306.938,64
Patrimônio líquido (nota 10)			545.199,16	22.848.546,24
Patrimônio social acumulado	10-a		5.712.641,86	4.539.057,50
Ajuste de avaliação patrimonial	10-b		16.584.003,93	17.138.297,54
Superávit do exercício	10-c		(21.751.446,63)	1.171.191,20
TOTAL DO PASSIVO			86.430.727,38	91.569.098,53

As notas explicativas são parte integrante das demonstrações contábeis

**Demonstração de Superávit dos Exercícios
Encerrados em 31 de Dezembro**

		2021	2020
RECEITA OPERACIONAL	NOTAS	160.741.817,95	178.220.083,37
Contratualização SUS		99.238.612,08	101.658.731,00
Serviços conveniados		23.846.176,76	28.493.860,95
Demais serviços hospitalares		5.685.184,05	5.144.752,23
Subvenções governamental		2.861.759,47	11.784.460,12
Contribuições e doações		1.224.672,57	1.292.683,35
Benefícios previdenciário e fiscal		27.409.855,22	28.864.222,81
Outras receitas operacionais		475.557,80	981.372,91
CUSTOS E DESPESAS OPERACIONAIS:		(180.277.513,92)	(175.715.258,84)
Salários, ordenados, 13 ^o ., férias, e indenizações		(56.773.743,92)	(54.705.975,93)
Serviços de terceiros- pessoas jurídicas		(27.295.065,71)	(26.229.154,95)
Serviços de terceiros - pessoas físicas		(8.394.783,26)	(8.481.296,85)
Despesas e encargos com pessoal		(4.900.657,38)	(4.744.068,42)
Materiais hospitalares		(33.565.973,50)	(28.962.227,06)
Obrigações incentivadas		(27.409.855,22)	(28.864.222,81)
Depreciação de bens		(6.393.845,98)	(5.991.969,45)
Água, luz, gás e limpeza		(4.927.093,70)	(4.277.351,65)
Manutenção e consertos		(1.791.396,84)	(2.214.327,38)
Despesas jurídicas		(212.892,92)	(277.402,82)
Locações e aluguéis		(1.804.288,31)	(1.595.491,29)
Materiais de expediente		(651.673,03)	(494.000,34)
Transportes		(246.655,21)	(218.888,95)
Comunicações		(203.670,44)	(139.139,89)
Divulgação e publicidade		(376.744,19)	(239.831,00)
Custo de captação de recursos		-	(109.823,72)
Hotelaria		(206.981,58)	(224.340,20)
Viagens		(157.383,21)	(87.473,89)
Restituição contratual		-	(88.869,52)
Seguros		(124.420,82)	(125.159,92)
Informática		(877.522,21)	(1.035.837,76)
Perdas diversas/glosas		(2.785.767,34)	(5.875.315,60)
Impostos e taxas		(9.611,45)	(6.992,31)
Doações		(1.035.000,00)	-
Despesas gerais		(132.487,70)	(726.097,13)
SUPERÁVIT (DÉFICIT) OPERACIONAL		(19.535.695,97)	2.504.824,53
Despesas financeiras		(2.853.100,56)	(2.188.537,82)
Receitas financeiras		83.056,29	300.610,88
SUPERÁVIT (DÉFICIT) LÍQUIDO DO EXERCÍCIO	10-c	(22.305.740,24)	616.897,59

As notas explicativas são parte integrante das demonstrações contábeis

**Demonstração de Resultados Abrangentes dos Exercícios
Encerrados em 31 de Dezembro (Em reais)**

	 2021	2020
SUPERÁVIT LÍQUIDO DO EXERCÍCIO	(22.305.740,24)	616.897,59
Adições ao superávit	0,00	0,00
Deduções ao superávit	0,00	0,00
RESULTADO ABRANGENTE TOTAL	(22.305.740,24)	616.897,59

As notas explicativas são parte integrante das demonstrações contábeis

**Demonstração das Mutações do Patrimônio Social
Encerrados em 31 de Dezembro**

 Descrição	Patrimônio Social	Ajuste de Avaliação Patrimonial	Superávit (Déf.) do Exercício	Total
Em 31 de dezembro de 2019	2.963.105,01	17.692.591,15	1.575.952,49	22.231.648,65
Incorporação do superávit	1.575.952,49	-	(1.575.952,49)	-
Ajuste de avaliação patrimonial	-	(554.293,61)	554.293,61	-
Superávit do exercício	-	-	616.897,59	616.897,59
Em 31 de dezembro de 2020	4.539.057,50	17.138.297,54	1.171.191,20	22.848.546,24
Incorporação do superávit	1.171.191,20	-	(1.171.191,20)	-
Ajuste de avaliação patrimonial-realização	-	(554.293,61)	554.293,61	-
Ajuste de exercícios anteriores	2.393,16	-	-	2.393,16
Déficit do exercício	-	-	(22.305.740,24)	(22.305.740,24)
Em 31 de dezembro de 2021	5.712.641,86	16.584.003,93	(21.751.446,63)	545.199,16

As notas explicativas são parte integrante das demonstrações contábeis

Demonstração de Fluxo de Caixa - MI
Encerrados em 31 de Dezembro

	2021	2020
1 FLUXO DE CAIXA DAS ATIVIDADES OPERACIONAIS:	(1.044.207,45)	7.752.416,75
1a) Superávit (déficit) ajustado:	(15.911.894,26)	6.608.867,04
Superávit (déficit) do exercício	(22.305.740,24)	616.897,59
Ajuste ao superávit:		
Depreciação e amortização	6.393.845,98	5.991.969,45
1b) Demais variações:	14.867.686,81	1.143.549,71
Diminuição (aumento) nas contas a receber	467.956,00	(1.354.604,32)
Diminuição (aumento) nos estoques	(731.301,36)	90.025,64
Diminuição (aumento) nas despesas antecipadas	6.596,11	(8.808,34)
Diminuição (aumento) nas demais contas a receber	1.881.092,73	1.683.305,73
Aumento (diminuição) com fornecedores de mat. e serviços	9.938.643,81	(954.620,33)
Aumento (diminuição) nas obrigações com o pessoal	115.805,71	(1.068.002,13)
Aumento (diminuição) nas obrigações com férias e encargos	137.069,28	(715.965,56)
Aumento (diminuição) com tributos, encargos e serviços	591.166,72	(26.650,05)
Aumento (diminuição) com subvenções a realizar	2.625.902,95	(1.885.353,39)
Aumento (diminuição) das receitas com subvenções a realizar	313.058,01	16.269,60
Aumento (diminuição) nas demais obrigações	(478.303,15)	5.367.952,86
2 FLUXO DE CAIXA NAS ATIVIDADES DE INVESTIMENTOS:	(3.404.909,79)	(6.907.415,08)
Aquisição de imobilizado	(3.404.909,79)	(6.907.415,08)
3 FLUXO DE CAIXA NAS ATIVIDADES DE FINANCIAMENTOS:	3.924.025,76	(1.910.199,01)
Empréstimos (pagos) contraídos	3.924.025,76	(1.910.199,01)
4 VARIAÇÃO LÍQUIDA DE CAIXA E EQUIVALENTE DE CAIXA	(525.091,48)	(1.065.197,34)
5 AUMENTO (DIMINUIÇÃO) LÍQUIDO DE CAIXA E EQUIVALENTE DE CAIXA	(525.091,48)	(1.065.197,34)
Disponibilidades no início do exercício	2.630.165,64	3.695.362,98
Disponibilidades no final do exercício	2.105.074,16	2.630.165,64

As notas explicativas são parte integrante das demonstrações contábeis

Demonstração de Valor Adicionado
Encerrados em 31 de Dezembro

	2021	2020
1 - RECEITAS:	133.331.962,73	149.355.860,56
1.1) Prestação de serviços na área da saúde	128.769.972,89	135.297.344,18
1.2) Receitas de subvenções	2.861.759,47	11.784.460,12
1.3) Contribuições e doações	1.224.672,57	1.292.683,35
1.4) Outras receitas	475.557,80	981.372,91
2 - MATERIAIS E SERVIÇOS ADQUIRIDOS DE TERCEIROS:	74.590.728,40	71.325.241,78
2.1) Medicamentos e materiais hospitalares	33.565.973,50	28.962.227,06
2.2) Serviços de terceiros, energia e outros	35.341.404,01	35.562.908,75
2.3) Outros custos hospitalares	5.683.350,89	6.800.105,97
3 - VALOR ADICIONADO BRUTO (1-2)	58.741.234,33	78.030.618,78
4 - RETENÇÕES:	6.393.845,98	5.991.969,45
4.1) Depreciação, amortização e exaustão	6.393.845,98	5.991.969,45
5 - VALOR ADICIONADO LÍQUIDO PRODUZIDO PELA ENTIDADE (3-4)	52.347.388,35	72.038.649,33
6 - VALOR ADICIONADO RECEBIDO EM TRANSFERÊNCIA:	83.056,29	300.610,88
6.1) Receitas financeiras	83.056,29	300.610,88
7 - VALOR ADICIONADO TOTAL A DISTRIBUIR (5+6)	52.430.444,64	72.339.260,21
8 - DISTRIBUIÇÃO DO VALOR ADICIONADO	52.430.444,64	72.339.260,21
8.1) Pessoal (salário, férias, 13 ^o ., rescisões e serviços)	65.168.527,18	63.187.272,78
8.2) Encargos com pessoal	4.900.657,38	4.744.068,42
8.3) Impostos, taxas e contribuições	9.611,45	6.992,31
8.4) Juros e aluguéis	4.657.388,87	3.784.029,11
8.5) Superávit (déficit) do exercício	(22.305.740,24)	616.897,59

As notas explicativas são parte integrante das demonstrações contábeis

HOSPITAL EVANGÉLICO DE CACHOEIRO DE ITAPEMIRIM

CNPJ 27.193.705/0001-29
Cachoeiro de Itapemirim - ES

NOTAS EXPLICATIVAS ÀS DEMONSTRAÇÕES CONTÁBEIS ENCERRADAS EM 31 DE DEZEMBRO DE 2021

1. CONTEXTO OPERACIONAL

A Entidade foi fundada em 02 de junho de 1958, com sede e foro na cidade de Cachoeiro de Itapemirim, Estado do Espírito Santo. É uma sociedade civil de direito privado, sem fins lucrativos e operações de caráter filantrópico, tendo como objetivos: a) a prestação de assistência médica e hospitalar gratuita a pessoas que reconhecidamente não disponham de recursos nem usufruam direitos para tanto, sem distinção de qualquer natureza; b) prestar assistência no setor da saúde a quantos procurarem seus serviços; e c) assistir espiritualmente a quantos necessitarem por meio do serviço de capelania.

2. REGISTROS, INSCRIÇÕES E CERTIDÕES LEGAIS

A Entidade possui as seguintes informações sobre os registros e inscrições:

- CNPJ/MF nº 27.193.705/0001-29.
- Inscrição Municipal: 6508-1.
- Inscrição Estadual: 080.048.63-3.
- Certificado de Entidade Beneficente de Assistência Social (CEBAS), na área de Saúde, concedido pela Secretaria de Atenção à Saúde, órgão do Ministério da Saúde, conforme Portaria nº. 1.388 de 10 de dezembro de 2020, com validade até 20 de setembro de 2021, e Protocolo de Renovação 2 CEBAS nº. 25000.140610/2021-17, de 21/09/2021.
- Certidão Positiva com Efeitos de Negativa de Débitos Relativos a Tributos Federais e a Dívida Ativa da União, válida até 19/11/2022, emitida com base na Portaria Conjunta RFB/PGFN nº 1.751, de 02/10/2014.
- Certificado de Regularidade do FGTS, emitida pela Caixa Econômica Federal, válida até 11/08/2022.
- Certidão Negativa de Débitos Trabalhistas, com validade até 19/11/2022, emitida pela Justiça do Trabalho.
- Certidão Negativa de Débitos nº. 172/2022, com validade até 06/09/2022, emitida pela Secretaria Municipal de Cachoeiro de Itapemirim.
- Certidão Positiva de Débito Fiscal com Efeito de Negativa para com a Fazenda Pública Estadual nº 20220000407329, válida até 15/08/2022, emitida pelo Governo do Estado do Espírito Santo/Secretaria de Estado da Fazenda.

3. DECLARAÇÃO DE CONFORMIDADE

As demonstrações financeiras da Entidade foram elaboradas de acordo com as práticas contábeis adotadas no Brasil e as normas aplicadas às entidades sem fins lucrativos, entre as quais aquelas determinadas pelo Conselho Federal de Contabilidade, incluindo a ITG 2002 (R1), aprovada pela Resolução nº. 1.409/12, que

trata das Entidades sem Finalidade de Lucros, a NBC TG 07 (R2), aprovada em 2010, que dispõe sobre subvenção e assistência governamental, a NBC TG 26 (R5), que tratam da apresentação das Demonstrações Contábeis, a Resolução 2019/NBCTGEC, que dispõe sobre a estrutura conceitual para relatório financeiro, e, de forma complementar, os dispositivos constantes das Leis nºs. 6.404/76 (Lei das Sas) e alterações, 10.406/02 (Código Civil), 12.101/09, substituída pela Lei Complementar 187/21 (que, entre outros, dispõe sobre a certificação das entidades beneficentes e regula os procedimentos referentes à imunidade de contribuições à seguridade social de que trata o § 7º do art. 195 da Constituição Federal) e o Decreto nº. 9.850/20, que regulamenta o Imposto de renda.

A Administração da Entidade declara que todas as informações relevantes próprias das demonstrações financeiras, e somente elas, estão sendo evidenciadas, e que correspondem às utilizadas por ela na sua gestão.

4. BASE DE PREPARAÇÃO E APRESENTAÇÃO DAS DEMONSTRAÇÕES FINANCEIRAS

As demonstrações financeiras foram elaboradas e estão sendo apresentadas de acordo com as práticas contábeis adotadas no Brasil, que compreendem resoluções emitidas pelo Conselho Federal de Contabilidade as quais configuram normas brasileiras de contabilidade específicas para tais Entidades, incluindo a adequação de todos os pronunciamentos emitidos pelo Comitê de Pronunciamentos Contábeis (CPC), quando pertinente. As demonstrações financeiras são elaboradas em diversas bases de avaliação utilizadas nas estimativas contábeis.

As estimativas contábeis envolvidas na preparação das demonstrações financeiras são baseadas em fatores objetivos e subjetivos, com base no julgamento da Administração para determinação do valor adequado a ser registrado.

A liquidação das transações envolvendo estas estimativas poderá resultar valores divergentes dos registrados nas demonstrações financeiras devido ao tratamento probabilístico inerente ao processo de estimativa. A Entidade revisa suas estimativas periodicamente em período não superior a um ano.

A Entidade tem como moeda funcional o Real, que também é a moeda de apresentação das demonstrações contábeis.

A autorização para a conclusão da preparação destas demonstrações financeiras ocorreu na reunião da diretoria realizada em 30 de setembro de 2022.

5. POLÍTICAS CONTÁBEIS

As principais políticas contábeis adotadas pela Entidade estão descritas a seguir:

a) Apuração do superávit ou déficit, receitas e despesas

As receitas e as despesas necessárias à manutenção das atividades da Entidade são registradas mediante a documentação hábil e pelo regime de competência, nos termos do item 8 da ITG 2002 (R1), aprovada pela Resolução do CFC nº. 1.409/12, e inclui as doações, subvenções, contribuições e as aplicação de recursos.

b) Subvenções e doações

As receitas oriundas de subvenções e doações são registradas conforme determina a NBC TG 07 (R2/17) (subvenção e assistências governamentais), mediante documento hábil, quando da efetiva entrada dos recursos e cumprida todas as condições estabelecidas e relacionadas às subvenções, inclusive critério de contabilização e reconhecimento do resultado.

c) Caixa e equivalente de caixa

Abrangem saldos de caixa e bancos em moeda corrente, as quais são sujeitas a um risco insignificante de alteração no valor, e são utilizadas na gestão das obrigações de curto prazo.

d) Bancos e Aplicações financeiras – com restrições

Em atendimento a ITG 2002 (R1), aprovada pela Resolução CFC nº. 1.409/12, representa os recursos financeiros advindos de subvenções governamentais, a serem aplicados a partir de 2022, nas condições determinadas nos respectivos instrumentos contratuais.

Ativo e passivo circulante e não circulante.

São demonstrados pelos valores de realização ou liquidação incluindo, quando aplicável, os rendimentos e as variações monetárias auferidas.

e) Contas a receber

É reconhecida mediante os valores constantes de documentos e instrumentos emitidos a favor da Entidade, decorrentes da prestação de serviços hospitalares, como segue:

Descrição	2021 – R\$	2020 – R\$
Contratualização SESA	15.762.616,83	15.358.983,87
Seguradoras de saúde	11.891.107,71	14.061.687,90
Provisão p/crédito de liq. duvidosa	(2.180.500,43)	(3.479.491,66)
Total:	25.473.224,11	25.941.180,11

É constituída provisão em base considerada suficiente para cobrir eventuais perdas na realização dos créditos e para tanto são considerados os valores de inadimplência mais antigos.

f) Estoques:

Os estoques referem-se a medicamentos e materiais médico-hospitalares utilizados na prestação de serviços de saúde e são mensurados pelo menor valor entre o custo e o valor líquido realizável. O custo é determinado usando o método da média ponderada móvel e, em geral, compreende materiais hospitalares, medicamentos, materiais de consumo e outros produtos relacionados à atividade hospitalar. Os estoques obsoletos ou “vencidos” são baixados ou substituídos, quando identificados.

Estão assim representados:

Estoques:	2021-R\$	2020-R\$
Medicamentos	1.948.542,95	1.968.481,92
Materiais hospitalares	2.286.876,83	2.108.253,07
Outros materiais	1.165.822,66	593.206,09
Total	5.401.242,44	4.669.941,08

g) Demais contas a receber

É reconhecida mediante os valores constantes de documentos e instrumentos emitidos a favor da Entidade, decorrentes de operações a serem recebidas em 2022, como segue:

Descrição	2021 – R\$	2020 – R\$
Adiantamento a fornecedores	2.421.080,71	2.872.376,70
Cheques e cartões a receber	227.427,77	340.745,85
Adiantamento de salário	1.694,46	10.134,25
Depósitos judiciais	0,00	131.701,21
Total	2.650.202,94	3.354.958,01

6. DIREITOS DE LONGO PRAZO

São considerados neste grupo de contas os valores cujo prazo para sua realização ultrapassa doze meses, nos termos dos itens 60 a 68 da NBC TG 26 (R5), emitida pelo Conselho Federal de Contabilidade.

a) Contas a receber

Referem-se aos seguintes:

Contas:	2021-R\$	2020-R\$
Pagamentos por conta do HECI Itapemirim – Município de Itapemirim	4.159.505,65	4.088.069,90
Convênios a receber	3.495.113,69	2.000.000,00
Recursos de glosas	1.058.465,54	1.323.081,92
Glosas a serem tratadas	5.351.188,03	6.688.985,05
Provisão para contas a receber de convênios	(3.305.686,66)	(2.006.695,43)
Adiantamento a terceiros	19.248,00	19.248,00
Total	10.777.834,25	12.112.689,44

Os pagamentos por conta do Hospital Evangélico – Município de Itapemirim decorre de valores devidos pela Maternidade Santa Helena, situado no Município de Itapemirim – ES a fornecedores, impostos e contribuições daquela unidade, que prevê a entrega de ativos no fim da gestão. O Contrato de Prestação de Serviços e Gestão foi assinado em 15 de dezembro de 2009 e tem aditivos posteriores. Os valores pagos serão liquidados quando da transferência de ativos decorrentes do contrato de parceria.

Os recursos de glosas e as glosas a serem tratadas decorrem de valores a receber de diversos convênios, pertinentes a prestações de serviços anteriores a 2021 e estão sob os cuidados de departamento interno e do jurídico da Entidade. Para os valores de difícil liquidação é constituída provisão de perdas correspondente.

b) Depósitos judiciais

Valores depositados conforme decisões judiciais, referentes a processos trabalhista, aguardando definição para a sua realização.

7. IMOBILIZADO

É representado pelos seguintes valores:

Tipo de bens	2020	Aquisições	Depreciação		2021
	R\$	R\$	%	R\$	R\$
Terrenos	633.555,52	0,00	-	0,00	633.555,52
Terrenos – ajuste patrimonial	4.389.544,55	0,00	-	0,00	4.389.544,55
Prédios e construções	7.850.029,60	0,00	4	560.601,45	7.289.428,15
Prédios e construções – ajuste patrimonial	12.748.752,99	0,00	4	554.293,61	12.194.459,38
Construções em andamento	532.162,72	242.208,21	0	0,00	774.370,93
Equipamentos hospitalares	11.655.155,33	2.582.625,85	10	4.379.526,20	9.858.254,97
Equipamentos não hospitalares	1.119.395,11	103.475,28	10	219.979,44	1.002.890,95
Móveis e utensílios	1.665.896,79	218.871,15	10	646.781,39	1.237.986,55
Computadores e periféricos	1.809.036,32	257.729,30	20	32.663,88	2.034.101,74
Veículos	230.697,15	0,00	20	0,00	230.697,15
Totais:	42.634.226,08	3.404.909,79		6.393.845,98	39.645.289,89

A sociedade tem mantido a política de aplicar parte de seus recursos financeiros na modernização de sua estrutura física e operacional.

O imobilizado está representado pelos bens operacionais, registrados pelo seu custo de aquisição, conforme documento de aquisição, deduzido da depreciação acumulada, calculada pelo método linear, conforme taxas descritas no quadro acima. Exceto imóveis, não foram aplicados sobre eles a permissão contida na NBC TG 37 (5), com as alterações até 24/11/17, emitida pelo Conselho Federal de Contabilidade, quanto aos custos iniciais de adaptação às normas internacionais.

Em 2018 foi avaliado a preço de mercado os valores dos terrenos e edificações. A avaliação compreendeu a determinação do valor justo, a preço de mercado, dos imóveis através de Laudo feita por três profissionais do mercado imobiliário, com registros no CRECI/ESeCNAI, para efeitos da adoção do custo inicial do valor dos imóveis, que atendem plenamente as exigências legais e contábeis para a sua aplicação.

No total de aquisições de equipamentos hospitalares, em 2021, consta o montante de R\$ 1.420.482,44 (R\$3.844.157,26 em 2020) adquiridos com verbas governamentais, conforme “nota explicativa 11”.

8. OBRIGAÇÕES DE CURTO PRAZO

a) Fornecedores de materiais e serviços

Representa os materiais e serviços adquiridos e utilizados nas atividades operacionais da Entidade, reconhecidos ao valor da documentação ou dos contratos correspondentes.

b) Empréstimos

Compõem-se de valores relativos a empréstimos para capital de giro, como segue, inclusive as importâncias de longo prazo:

Financiadores:	Finalidade	2021 - R\$		2020 - R\$		
		Curto prazo	Longo Prazo	Curto prazo	Longo Prazo	
1	Banestes S/A	C. Giro	3.814.549,93	5.441.167,15	3.788.031,48	8.838.739,92
1	- Encargos a transcorrer		-689.545,94	-939.232,55	-447.225,99	-1.371.084,61
2	Santander S/A	C. Giro	638.943,55	0,00	1.533.464,52	511.154,84
2	- Encargos a transcorrer		-45.660,23	0,00	-674.325,32	-193.983,99
3	Banestes S/A	C. Giro	238.228,92	297.786,15	0,00	0,00
3	- Encargos a transcorrer		-26.562,25	-35.416,34	0,00	0,00
4	Santander S/A	C. Giro	3.000.000,00	0,00	0,00	0,00
5	Santander S/A		1.325.000,00	0,00	0,00	0,00
6	Banestes S/A		2.889.538,22	0,00	0,00	0,00
	Total		11.144.492,20	4.764.304,41	4.199.944,69	7.784.826,16

- Informações complementares sobre os empréstimos, considerando a ordem numérica:

Ordem	Finalidade	Início	Fim	Taxas %		Garantias
				Mensal	Anual	
1	C. Giro	18/05/2020	18/04/2024	0,77	9,80	Recebíveis do SUS
2	C. Giro	15/05/2017	15/04/2022	1,46	19,00	Recebíveis do SUS
3	C. Giro	20/08/2021	22/07/2024	CDI+1,10	CDI+14,03	Aval
4	C. Giro	15/12/2021	15/11/2022	1,23	15,80	Direito de créditos
5	C. Giro	19/11/2021	18/05/2022	1,46	19,00	Direito de créditos
6	C. Giro	13/12/2021	14/03/2022	CDI+1,20	CDI+15,38	Aval

Os valores estão de acordo com os instrumentos financeiros contratados e extratos das respectivas instituições financeiras, as obrigações de curto prazo do ano anterior foram liquidadas em 2021.

As obrigações encontram-se registradas por seu valor presente, descontados os encargos futuros, através do reconhecimento dos encargos a transcorrer, a serem reconhecidos à medida de sua efetiva ocorrência, atendendo o princípio da competência.

c) Obrigações com pessoal

Refere-se obrigações decorrentes da folha de pagamento de dezembro de 2021, a serem pagas no início de 2022.

d) Férias e encargos a pagar

O valor considera as férias e respectivo encargos (FGTS e adicional) devidos na data de 31 de dezembro de 2021.

e) Tributos e encargos

Representa a obrigações com tributos, encargos e contribuições cujos valores são apresentados, para melhor compreensão:

Descrição	2021 – R\$	2020 – R\$
PERT - INSS e RFB	1.400.194,13	532.941,99
FGTS sobre folha	479.524,50	479.883,56
IRRF sobre folha	966.710,82	970.282,35
IRRF/Terceiros PF	81.309,18	57.729,06
IRRF/Terceiros PJ	52.698,85	28.975,89
ISS – PF	1.276,36	278.588,32
ISS – PJ	58.856,31	395.057,14
COFINS/PIS/CSLL	103.778,58	102.658,38
INSS retido	583.254,57	279.232,75
Contr. Sindical	101.998,40	113.085,54
TOTAIS	3.829.601,70	3.238.434,98

f) Subvenções a Realizar

Referem-se valores recebidos através de convênios governamentais, cuja realização por custeio ou aplicações em bens, em parte ou total, dar-se-ão a partir de 2022.

Os valores a realizar encontram-se depositados ou aplicados em instituições financeiras, sobrestrições, garantindo a aplicação de suas importâncias nos diversos objetos constantes nos Convênios.

g) Receitas de Subvenções a Realizar

Parcela de curto prazo relativo a valores decorrentes de convênios governamentais, aplicados em bens que compõe o ativo imobilizado e que deverão ser transferidos para conta de resultados à medida de suas realizações, conforme disposto pela NBC TG 07 (R2), aprovada pela Resolução 1.305/2010, do Conselho Federal de Contabilidade. As realizações podem acontecer por venda, depreciação ou obsolescência dos bens adquiridos. Na Entidade as realizações têm ocorrido devido ao desgaste natural do bem e da aplicação da metodologia da depreciação. As parcelas a serem realizadas em 2022 encontram-se registradas no passivo circulante enquanto aquelas a serem realizadas a partir de 2023 no passivo não circulante, como obrigações de longo prazo.

9. OBRIGAÇÕES DE LONGO PRAZO

São esclarecidos como segue.

a) Provisão para contingencias

A IAS 35 e CPC 25 definem os critérios de reconhecimento e bases de mensuração para provisões, contingências ativas e passivas, assim como as regras de divulgação para entendimento de sua natureza, época e valor. São relacionadas a seguir as informações de direitos e obrigações presentes decorrentes de eventos passados que provavelmente irão gerar entradas ou saídas de recursos financeiros, tendo como base as informações constantes do relatório jurídico da entidade, assim distribuídos:

Natureza:	2021 – R\$	2020 – R\$
Cíveis	100.000,00	100.000,00
SESA – resp. civil terc. (Incor) (1)	6.965.270,97	0,00
Total	7.065.270,97	100.000,00

(1)O valor é cobrado pelo Estado, conforme processo nº. 67829546, que envolve procedimentos adotados pela Fundação Instituto do Coração “Dom Luiz Gonzaga Peluzo”, não aceitos pela Secretaria de Estado da Saúde. A obrigação foi provisionada em 2014, devido sua inclusão como Dívida Ativa na Receita Estadual, mas encontra-se suspensa por decisão de recurso. Pelo princípio fundamental de contabilidade da “prudência” optou-se pela manutenção da provisão contábil até a decisão jurídica final.

b) Parcelamento de tributos, encargos e serviços

Trata-se de valores advindos de obrigações decorrentes de parcelamentos concedidos pelos entes de direito, e que tem os vencimentos a partir de 2021, como apresentado:

Descrição:	2021 – R\$	2020 – R\$	Vencimentos
SESA – resp. civil terc. (Incor)	0,00	6.965.270,97	Vide nota “9.a”
PERT - INSS e RFB	2.070.130,09	2.070.130,09	01/21 a 01/2030 ⁽²⁾
Escelsa E. Elétrica S/A – parc.	3.976.718,63	3.976.718,63	01/21 a 12/2027
BRK Ambiental	939.839,39	939.839,39	01/21 a 07/2025
CLT - Itapemirim	0,00	0,00	
SESA Itapemirim	0,00	0,00	
TOTAIS	6.986.688,11	13.951.959,08	

Em 2017 a Entidade beneficiou-se do Programa Especial de Regularização Tributária (Pert), instituído pela Lei nº.13.496, de 24/10/2017, e parcelou obrigações administradas pela Secretaria da Receita Federal do Brasil e as pendentes na Procuradoria-Geral da Fazenda Nacional. O programa reduziu o montante das obrigações e concedeu parcelamento.

Em 2021, devido à situação financeira da entidade, não houve quitação de parcelas do curto prazo, razão pela qual os saldos apresentam-se sem movimentação no longo prazo.

c) Empréstimos

Como apresentado na nota “8-b”, refere-se às parcelas do empréstimo com vencimentos a partir de 2023.

d) Receitas de subvenções a realizar

Trata-se da parcela de longo prazo relativo a valores decorrentes de convênios governamentais, aplicados em bens que compõe o ativo imobilizado e que deverão serem transferidos para conta de resultados à medida de suas realizações, conforme disposto pela NBC TG 07 (R2), aprovada pela Resolução 1.305/2010 e alterações, do Conselho Federal de Contabilidade.

10. PATRIMÔNIO LÍQUIDO**a) Incorporação do resultado de 2020 ao Patrimônio Social**

No presente exercício foi incorporado ao Patrimônio Social o superávit de R\$ 1.171.191,20 apurado em 31 de dezembro de 2020, conforme disposto no item 15 da ITG 2002, aprovada pela Resolução 1.409/12 do Conselho Federal de Contabilidade.

b) Ajuste de avaliação patrimonial

Ajuste decorrente da adoção, em 2017, do valor atribuído (deemed cost) aos valores dos imóveis da entidade, nos termos da NBC T 19.18, que tratou da adoção Inicial da Lei nº 11.638/07 e da Medida Provisória nº 449/08.

A conta apresenta a seguinte movimentação:

Descrição	R\$
Saldo em 31 de dezembro de 2020	17.138.297,54
Realização por depreciação dos imóveis (construções)	-554.293,61
Saldo em 31 de dezembro de 2021	16.584.003,93

O valor da realização encontra-se transferido para o superávit (déficit) do exercício

c) Déficit do exercício

Em 2021 as operações hospitalares, consideradas as receitas e despesas, acarretaram a seguinte movimentação:

Descrição	R\$
Saldo em 31 de dezembro de 2020	1.171.191,20
Transferência para o patrimônio social	-1.171.191,20
Valor transferido da reserva de ajuste patrimonial por realização	554.293,61
Déficit apurado no exercício	-22.305.740,24
Saldo em 31 de dezembro de 2021	-21.751.446,63

O déficit no exercício foi motivado pela diminuição dos ingressos/receitas e acréscimo vegetativo dos custos estruturais/operacionais. A diminuição decorre de diversas origens, mas principalmente da diminuição dos ingressos por contratualização e das subvenções para custeio e do aumento substancial dos materiais hospitalares. O fato acarretou aumento do endividamento da entidade, pelo aumento das obrigações com fornecedores e com instituições financeiras. A existência da Covid-19, teve reflexo direto na ocorrência.

11. MOVIMENTAÇÃO DOS CONVÊNIOS EM 2021

Conforme os procedimentos ditados pela ITG 2002 (R2), do CFC, para as entidades sem fins lucrativos e a NBC TG 07 (R2), que dispõe sobre os procedimentos no recebimento de subvenção e assistência governamentais, em 2020 tais recursos apresentam as seguintes movimentações:

CONVÊNIOS			OBJETO	REALIZAÇÃO		RECEBIMENTOS/RENDIMENTOS/DEVOLUÇÕES - R\$				RECURSOS
ORIGEM	Nº.	VALOR-R\$		JÁ REALIZADO	EM 2021	Em 2021	Red./taxas	Devolvido	A realizar	PRÓPRIOS
MUNICIPAL:										
Cachoeiro Itapemirim - ES	002-2021	900.000,00	Custeio	918.672,37	900.000,00	900.000,00	0,00	0,00	0,00	18.672,37
Parcial 1:		900.000,00		918.672,37	900.000,00	900.000,00	0,00	0,00	0,00	18.672,37
ESTADUAL:										
SESA - ES	9029-2019	30.000,00	Equiptos	30.000,00	0,00	0,00	519,54	519,54	0,00	0,00
SESA - ES	9046-2019	100.000,00	Equiptos	100.000,00	0,00	0,00	348,99	348,99	0,00	0,00
SESA - ES	9047-2019	50.000,00	Equiptos	50.000,00	0,00	0,00	127,86	127,86	0,00	0,00
SESA - ES	9055-2020	15.000,00	Custeio	0,00	0,00	0,00	-589,89	0,00	14.410,11	0,00
SESA - ES	9056-2020	19.110,00	Imobilizado	0,00	0,00	0,00	-859,73	0,00	18.250,27	0,00
SESA - ES	9017-2021	19.908,72	Custeio	0,00	0,00	19.908,72	-563,99	0,00	19.344,73	0,00
SESA - ES	9034-2021	70.000,00	Custeio	0,00	0,00	70.000,00	-708,00	0,00	69.292,00	0,00
SESA - ES	9039-2021	100.000,00	Custeio	80.182,70	0,00	0,00	0,00	0,00	19.817,30	0,00
SESA - ES	9048-2021	20.432,30	Custeio	0,00	0,00	20.432,30	-615,00	0,00	19.817,30	0,00
SESA - ES	9057-2021	100.000,00	Custeio	0,00	0,00	100.000,00	0,00	0,00	100.000,00	0,00
SESA - ES	9064-2021	80.148,00	Custeio	0,00	0,00	0,00	0,00	0,00	80.148,00	0,00
SESA - ES	202-2021	1.450.000,00	Custeio	1.450.000,00	1.450.000,00	1.450.000,00	0,00	0,00	0,00	0,00
Parcial 2:		604.599,02	0,00	260.182,70	0,00	210.341,02	-2.340,22	996,39	341.079,71	0,00
FEDERAL:										
CMB/FEHOFES	Adesão-2011	4.515,75	Video Conferencia	2.369,61	2.369,61	2.369,61	65,34	0,00	2.211,48	0,00
Federal	757046-2011	885.000,00	Equiptos	914.497,00	0,00	0,00	9.949,51	9.949,51	0,00	29.497,00
Federal	852888-2017	194.555,00	Equiptos	194.555,00	0,00	0,00	565,12	565,12	0,00	0,00
Federal	863013-2017	1.020.000,00	Equiptos	0,00	0,00	0,00	12.078,03	0,00	1.032.078,03	0,00
Federal	868204-2018	141.786,30	Equiptos	141.786,30	0,00	0,00	1.036,11	1.036,11	0,00	0,00
Federal	873432-2018	158.273,20	Equiptos	158.273,20	158.273,20	0,00	645,03	0,00	645,03	0,00
Federal	877449-2018	1.409.540,09	Equiptos	1.409.540,09	0,00	0,00	6.711,94	6.711,94	0,00	0,00
Federal	877541-2018	182.307,69	Equiptos	189.600,00	0,00	0,00	849,87	849,87	0,00	7.292,31
Federal	877743-2018	278.571,43	Equiptos	279.500,00	0,00	0,00	2.110,37	2.110,37	0,00	928,57
Federal	877952-2018	660.000,00	Equiptos	660.000,00	0,00	0,00	13.165,68	13.165,68	0,00	0,00
Federal	878756-2018	144.000,00	Equiptos	144.000,00	0,00	0,00	560,62	564,12	0,00	0,00
Federal	886331-2021	180.847,86	Equiptos	180.847,86	180.847,86	180.847,86	275,38	0,00	275,38	0,00
Federal	898457-2021	150.000,00	Equiptos	112.791,77	112.791,77	112.791,77	1.436,44	0,00	20.535,67	0,00
Federal	898460-2021	100.000,00	Equiptos	100.000,00	100.000,00	100.000,00	841,46	0,00	841,46	0,00
Federal	899006-2021	296.609,10	Equiptos	298.700,00	298.700,00	296.609,10	2.175,02	0,00	2.175,02	2.090,90
Federal	900631-2021	350.000,00	Equiptos	0,00	0,00	330.589,81	0,00	0,00	330.589,81	0,00
Federal	900632-2021	100.000,00	Equiptos	100.000,00	100.000,00	100.000,00	454,67	0,00	454,67	0,00
Federal	900633-2021	157.945,00	Equiptos	66.500,00	66.500,00	66.500,00	619,76	0,00	47.049,76	0,00
Federal	900634-2021	143.095,00	Equiptos	141.500,00	141.500,00	141.500,00	437,95	0,00	437,95	0,00
Federal	900635-2021	1.350.000,00	Equiptos	0,00	0,00	844.672,90	0,00	0,00	869.900,00	25.227,10
Federal	904729-2021	479.137,82	Equiptos	0,00	0,00	479.137,82	7.936,22	0,00	487.074,04	0,00
Federal	904730-2021	259.500,00	Equiptos	259.500,00	259.500,00	259.500,00	1.176,21	0,00	1.176,21	0,00
Parcial 3:		8.645.684,24	0,00	5.353.960,83	1.420.482,44	2.914.518,87	63.090,73	34.952,72	2.795.444,51	65.035,88
TOTAL		10.150.283,26		6.532.815,90	2.320.482,44	4.024.859,89	60.750,51	35.949,11	3.136.524,22	83.708,25

12. ORIGEM DAS RECEITAS**a) Contratualização SUS**

Receitas decorrentes de atendimentos médicos hospitalares, no âmbito do Sistema Único de Saúde, conforme Convênios firmados com o governo do Estado do Espírito Santo, através da Secretaria de Estado da Saúde.

b) Serviços Conveniados

Receitas decorrentes de atendimentos médicos hospitalares por conta de administradoras de plano e seguradoras de saúde, mediante contratos, relativo aos seguintes:

Descrição	2021 – R\$	2020 – R\$
Unimed – Cachoeiro de Itapemirim	10.807.170,26	16.629.428,77
Cassi – Caixa Assis. Banco Brasil	883.999,13	949.370,62
Bradesco Seguros	743.672,54	530.074,70
Samp	2.175.230,34	2.447.307,41
São Bernardo Saúde	1.135.071,30	890.005,54
GEAP	1.243.406,32	1.961.052,56
Medsanitas Brasil	0,00	445.614,37
Empresa Brasileira de Correios e Telégrafos	554.549,79	431.927,92
Banescaixa	546.005,98	245.336,91
Consórcio Intermunicipal	456.079,76	533.272,36
Consórcio Polo Sul	222.958,50	248.612,42
Amil	52.929,14	49.867,37
C.E.F-PAMS	622.556,77	628.632,15
Petrobrás	112.555,13	0,00
Sul América	0,00	172.036,29
Demais convênios	4.289.991,80	2.331.321,56
TOTAL	23.846.176,76	28.493.860,95

c) Demais serviços hospitalares

Receitas decorrentes da prestação de serviços a particulares e demais procedimentos de serviços, incluindo a Filial no Município de Itapemirim – ES, como segue:

Descrição	2021 – R\$	2020 – R\$
Pacientes particulares	3.324.268,37	2.926.575,26
Serviços de Ressonância Magnética	642.744,48	604.856,00
Serviços de Tomografia	741.063,94	654.443,85
Serviços de Ultrassonografia	219.406,47	272.193,89
Exames laboratoriais	274.533,23	344.573,85

Radiologia	82.376,50	102.821,01
Oftalmologia	327.903,08	164.520,90
Outros serviços	72.887,98	74.767,47
TOTAL	5.685.184,05	5.144.752,23

d) Subvenções governamental

Subvenção diversas recebidas das entidades governamentais:

ORIGEM	CONVÊNIO N.º.	VALOR-R\$	OBJETO
- PREFEITURAS:			
Cachoeiro de Itapemirim - ES	002-2021	900.000,00	Custeio
- ESTADUAL:			
Termo de Fomento	9017/2021	19.908,72	Custeio
Termo de Fomento	9034/2021	70.000,00	Custeio
Termo de Fomento	9039/2021	100.000,00	Custeio
Termo de Fomento	9048/2021	20.000,00	Custeio
Termo de Fomento	202/2021	1.450.000,00	Custeio
Realizações diversas	Diversos	93.635,06	Custeio
- FEDERAL:			
Depreciação de bens	Diversos	208.215,69	Equipamentos
Total		2.861.759,47	

e) Contribuições e doações

Contribuições e doações feitas por particulares, pessoas físicas e jurídicas, para aplicação nos objetivos fins da sociedade, como segue:

Descrição	2020 - R\$	20120- R\$
Recursos fornecidos pelas Igrejas Evangélicas Mantenedoras	12.300,00	15.000,00
Recursos pelo RECICLAHECI (Programa Seletivo de Coleta)	17.267,97	23.594,61
Captação Recursos (Escelsa)	185.771,11	118.920,15
Contribuição de pessoas jurídicas	610.668,17	771.070,31
Contribuições de pessoas físicas	169.889,64	185.635,24
Trabalho voluntário-item 19 da ITG 2002(R1)/12	228.775,68	178.463,04
TOTAL	1.224.672,57	1.292.683,35

13. ISENÇÃO PREVIDENCIÁRIA E TRIBUTÁRIA

a) Imunidade/Isenção tributária e previdenciária

A sociedade está imune e isenta do pagamento de impostos e contribuições em decorrência de sua atividade notoriamente filantrópica, reconhecida através dos Certificados relacionados na nota explicativa "2", por atender aos requisitos contidos na Lei nº. 12.101/09, com adaptações das Leis nºs. 12.453/11, 12.868/13 e 13.043/14 e do Decreto 8.242/14, que regula a Lei. nº. 12.101/09, e da alínea "c", inciso 6º, art. 150. CF/88.

b) Benefício previdenciário e fiscal usufruídos

Em 2021 foi reconhecido contabilmente o valor dos benefícios previdenciário e fiscal usufruídos sobre as operações hospitalares, acarretando a inserção do benefício usufruído na demonstração de resultado apurado, como segue:

IMUNIDADES/ISENÇÕES:	2021 – R\$	2020 – R\$
1 - Previdenciária:		
Sobre a folha de pagamento, autônomos e fornecimento de mão-de-obra	16.377.591,13	15.654.759,98
2 - Impostos e contribuições federais:		
a) COFINS – sobre as receitas faturadas (base lucro real)	3.766.636,29	4.991.225,18
b) Pis – sobre as receitas faturadas (base lucro real)	817.756,56	1.083.621,26
c) IRPJ – sobre o superávit (base lucro real)	0,00	129.728,40
c) CSLL – sobre o superávit (base lucro real)	0,00	55.520,78
e) IOF s/empréstimos	9.372,60	184.500,00
3 - Municipal:		
ISS sobre os serviços hospitalares prestados	6.438.498,64	6.764.867,21
TOTAL DA ISENÇÃO	27.409.855,22	28.864.222,81

Os cálculos dos impostos federais consideraram a utilização da sistemática de apuração pelo Lucro Real. O valor total das isenções encontra-se aplicado integralmente na manutenção das operações sociais do Hospital. Os valores encontram-se registrados nas respectivas contas de despesas relativas aos impostos e contribuições, assim como sua contrapartida em receitas.

14. SEGUROS

A política do hospital é a de manter cobertura de seguros em montante considerado satisfatório, face aos riscos envolvidos do exercício. Em 2021 e 2020, para segurar as operações desenvolvidas, foram contratados seguros para cobrir os seguintes riscos:

a) Cobertura Matriz

Tipo de Riscos:	Importância Segurada – R\$	
	2021	2020

Incêndio, raio, explosão de qq natureza	30.000.000,00	30.000.000,00
Danos Elétricos	1.500.000,00	1.500.000,00
Roubo e furto de bens	100.000,00	100.000,00
Equipamentos eletrônicos (sem roubo/danos elétricos)	400.000,00	400.000,00
Perda ou pagamento de aluguel a terceiros	50.000,00	30.000,00
Vendaval/Fumaça c/ Impacto de veículos	150.000,00	150.000,00
Responsabilidade civil operações	100.000,00	5.000,00
Despesas fixas - incêndio	50.000,00	0,00
Responsabilidade civil de administradores e diretores	1.000.000,00	0,00
Responsabilidade civil – danos morais	50.000,00	0,00
Tumultos	10.000,00	5.000,00
Veículos:		
- Compreensiva (colisão, roubo e incêndio)	100% FIPE	100% FIPE
- Cobertura para terceiros (danos materiais)	300.000,00/200.000,00	200.000,00/100.000,00
- Cobertura para terceiros (danos corporais)	300.000,00/200.000,00	200.000,00/100.000,00
- Acidente pessoais por passageiro (invalidez)	20.000,00/10.000,00	10.000,00/5.000,00
- Danos morais	50.000,00/10.000,00	10.000,00

b) Cobertura Depósito

Tipo de Riscos:	Importância Segurada – R\$	
	2021	2020
Incêndio, raio, explosão e fumaça	7.000.000,00	7.000.000,00
Vendaval/Fumaça	250.000,00	250.000,00
Danos Elétricos	50.000,00	50.000,00
Perda ou Pagto. de Aluguel a Terceiros	50.000,00	50.000,00
Responsabilidade civil operações	100.000,00	100.000,00
Responsabilidade civil	1.000.000,00	1.000.000,00
Responsabilidade civil operações	100.000,00	100.000,00

c) Litoral Sul

Tipo de Riscos:	Importância Segurada – R\$	
	2021	2020
Responsabilidade civil	1.000.000,00	300.000,00

15. DIVULGAÇÃO ITG 2002(R1)/2015

O item 27 da ITG 2002 (R1), sobre Entidades sem Finalidade de Lucros, aprovada pela Resolução 1.409/12 do Conselho Federal de Contabilidade, menciona que as demonstrações contábeis devem ser complementadas por notas explicativas que contenham, pelo menos, as seguintes informações:

As divulgações para o atendimento da ITG são as seguintes:

- (a) contexto operacional da entidade, incluindo a natureza social e econômica e os objetivos sociais;
Encontra-se divulgado na nota explicativa 01.
- (b) os critérios de apuração da receita e da despesa, especialmente com gratuidade, doação, subvenção, contribuição e aplicação de recursos;
Encontra-se divulgado nas notas explicativas 5-a, 12 e 13.
- (c) a renúncia fiscal relacionada com a atividade deve ser evidenciada nas demonstrações contábeis como se a obrigação devida fosse;
Encontra-se divulgado na nota explicativa 13 e demonstração do superávit ou déficit.
- (d) as subvenções recebidas pela entidade, a aplicação dos recursos e as responsabilidades decorrentes dessas subvenções;
Encontra-se divulgado na nota explicativa 8-f/g, 9-d, 11 e 12-d.
- (e) os recursos de aplicação restrita e as responsabilidades decorrentes de tais recursos;
Encontra-se divulgado na nota explicativa 5-d.
- (f) os recursos sujeitos a restrição ou vinculação por parte do doador;
Encontra-se divulgado na nota explicativa 5-d e 11.
- (g) eventos subsequentes à data do encerramento do exercício que tenham, ou possam vir a ter, efeito relevante sobre a situação financeira e os resultados futuros da entidade;
Até a data de conclusão das demonstrações financeiras não se apresentaram eventos que tenham, ou possam vir a ter, efeito relevante sobre a situação financeira e os resultados futuros da entidade;
- (h) as taxas de juros, as datas de vencimento e as garantias das obrigações em longo prazo;
Encontra-se divulgado na nota explicativa 8-b.
- (i) informações sobre os seguros contratados;
Encontra-se divulgado na nota explicativa 14.
- (j) a entidade educacional de ensino superior deve evidenciar a adequação da receita com a despesa de pessoal, segundo parâmetros estabelecidos pela Lei das Diretrizes e Bases da Educação e sua regulamentação;
A questão não se aplica às operações hospitalares da Entidade.

- (k) os critérios e procedimentos do registro contábil de depreciação, amortização e exaustão do ativo imobilizado, devendo ser observado a obrigatoriedade do reconhecimento com base em estimativa de sua vida útil;

Encontra-se divulgado na nota explicativa 7.

- (l) segregar os atendimentos com recursos próprios dos demais atendimentos realizados pela entidade;

As operações da Entidade são desenvolvidas com recursos próprios advindas de suas operações hospitalares acrescidas de subvencões recebidas de entidades governamentais, com destinação certa, conforme demonstra a nota explicativa 11.

- (m) todas as gratuidades praticadas devem ser registradas de forma segregada, destacando aquelas que devem ser utilizadas na prestação de contas nos órgãos governamentais, apresentando dados quantitativos, ou seja, valores dos benefícios, número de atendidos, número de atendimentos, número de bolsistas com valores e percentuais representativos;

O procedimento não se aplica às atividades hospitalares da Entidade, sujeita às normas no campo da saúde para fruição de seus benefícios quanto às isenções previdenciária.

- (n) a entidade deve demonstrar, comparativamente, o custo e o valor reconhecido quando este valor não cobrir os custos dos serviços prestados.

A comparação é feita através da demonstração do superávit ou déficit do exercício e os custos e despesas encontram-se cobertos pelas receitas, como evidenciada na apuração do superávit do exercício. No presente exercício, conforme mencionado na nota 10-c, o resultado apresenta déficit operacional, decorrentes dos motivos mencionados na nota.

Reconhecemos a exatidão das demonstrações contábeis acima e suas notas explicativas,

Cachoeiro de Itapemirim - ES, 31 de dezembro de 2021.

Michelle Henke Oliveira Falgueto

MICHELLE HENKE OLIVEIRA
Téc. Contabilidade CRC-ES 017214/O-2

Elizeu Vargas
ELIZEU CRISÓSTOMO DE VARGAS
Presidente



RELATÓRIO DOS AUDITORES INDEPENDENTES SOBRE AS DEMONSTRAÇÕES CONTÁBEIS

Aos Srs.

**Membros do Conselho de Administração do
HOSPITAL EVANGÉLICO DE CACHOEIRO DE ITAPEMIRIM**

Cachoeiro de Itapemirim – ES

Opinião

Examinamos as demonstrações contábeis do **Hospital Evangélico de Cachoeiro de Itapemirim**, que compreendem o balanço patrimonial em 31 de dezembro de 2021 e as respectivas demonstrações do resultado, das mutações do patrimônio líquido e dos fluxos de caixa para o exercício findo nessa data, bem como as correspondentes notas explicativas, incluindo o resumo das principais políticas contábeis.

Em nossa opinião, as demonstrações contábeis acima referidas apresentam adequadamente, em todos os aspectos relevantes, a posição patrimonial e financeira do **Hospital Evangélico de Cachoeiro de Itapemirim** em 31 de dezembro de 2021, o desempenho de suas operações e os seus fluxos de caixa para o exercício findo nessa data, de acordo com as práticas contábeis adotadas no Brasil.

Base para opinião

Nossa auditoria foi conduzida de acordo com as normas brasileiras e internacionais de auditoria. Nossas responsabilidades, em conformidade com tais normas, estão descritas na seção a seguir intitulada “Responsabilidades do auditor pela auditoria das demonstrações contábeis”. Somos independentes em relação à Entidade, de acordo com os princípios éticos relevantes previstos no Código de Ética Profissional do Contador e nas normas profissionais emitidas pelo Conselho Federal de Contabilidade, e cumprimos com as demais responsabilidades éticas de acordo com essas normas. Acreditamos que a evidência de auditoria obtida é suficiente e apropriada para fundamentar nossa opinião.

Principais assuntos de auditoria

Principais assuntos de auditoria são aqueles que, em nosso julgamento profissional, foram os mais significativos em nossa auditoria do exercício corrente. Esses assuntos foram tratados no contexto de nossa auditoria das demonstrações contábeis como um todo e na formação de nossa opinião sobre essas demonstrações contábeis e, portanto, não expressamos uma opinião separada sobre esses assuntos.

▪ **Demonstrações do valor adicionado**

As demonstrações do valor adicionado (DVA) referentes ao exercício findo em 31 de dezembro de 2021, elaboradas sob a responsabilidade da administração da Entidade, e apresentadas como informação suplementar para fins de IFRS, foram submetidas a procedimentos de auditoria executados em conjunto com a auditoria das demonstrações contábeis da Entidade. Para a formação de nossa opinião, avaliamos se essas demonstrações estão conciliadas com as demonstrações contábeis e registros contábeis, conforme aplicável, e se a sua forma e conteúdo estão de acordo com os critérios definidos no Pronunciamento Técnico CPC 09 - Demonstração do Valor



Adicionado. Em nossa opinião, essas demonstrações do valor adicionado foram adequadamente elaboradas, em todos os aspectos relevantes, segundo os critérios definidos nesse Pronunciamento Técnico e são consistentes em relação às demonstrações contábeis individuais e consolidadas tomadas em conjunto.

▪ **Déficit do exercício**

No exercício auditado as operações da entidade apresentam déficit de R\$ 22.305.740,24. Chamamos a atenção para que a gestão da entidade encontre solução para a situação apresentada que, não aplicada, poderá comprometer suas operações e continuidade.

▪ **Auditoria do exercício anterior**

Os valores correspondentes ao exercício findo em 31 de dezembro de 2020 foram por nós examinadas, cujo relatório foi emitido em 10 de agosto de 2021 sem modificações, mas citando assuntos sobre a apresentação da demonstração do valor adicionado – dva.

Outras informações que acompanham as demonstrações contábeis e o relatório do auditor

A administração da Companhia é responsável por essas outras informações que compreendem o Relatório da Administração.

Nossa opinião sobre as demonstrações contábeis não abrange o Relatório da Administração e não expressamos qualquer forma de conclusão de auditoria sobre esse relatório.

Em conexão com a auditoria das demonstrações contábeis, nossa responsabilidade é a de ler o Relatório da Administração e, ao fazê-lo, considerar se esse relatório está, de forma relevante, inconsistente com as demonstrações contábeis ou com nosso conhecimento obtido na auditoria ou, de outra forma, aparenta estar distorcido de forma relevante. Se, com base no trabalho realizado, concluirmos que há distorção relevante no Relatório da Administração, somos requeridos a comunicar esse fato. Não temos nada a relatar a este respeito.

Responsabilidades da administração e da governança pelas demonstrações contábeis

A administração é responsável pela elaboração e adequada apresentação das demonstrações contábeis de acordo com as práticas contábeis adotadas no Brasil, conforme a ITG 2002 (R1) – Entidade sem Finalidade de Lucros, e pelos controles internos que ela determinou como necessários para permitir a elaboração de demonstrações contábeis livres de distorção relevante, independentemente se causada por fraude ou erro.

Na elaboração das demonstrações contábeis, a administração é responsável pela avaliação da capacidade de a Companhia continuar operando, divulgando, quando aplicável, os assuntos relacionados com a sua continuidade operacional e o uso dessa base contábil na elaboração das demonstrações contábeis, a não ser que a administração pretenda liquidar a Companhia ou cessar suas operações, ou não tenha nenhuma alternativa realista para evitar o encerramento das operações.

Os responsáveis pela governança da Entidade são aqueles com responsabilidade pela supervisão do processo de elaboração das demonstrações contábeis.



Responsabilidades do auditor pela auditoria das demonstrações contábeis

Nossos objetivos são obter segurança razoável de que as demonstrações contábeis, tomadas em conjunto, estão livres de distorção relevante, independentemente se causada por fraude ou erro, e emitir relatório de auditoria contendo nossa opinião. Segurança razoável é um alto nível de segurança, mas não uma garantia de que a auditoria realizada de acordo com as normas brasileiras e internacionais de auditoria sempre detectam as eventuais distorções relevantes existentes. As distorções podem ser decorrentes de fraude ou erro e são consideradas relevantes quando, individualmente ou em conjunto, possam influenciar, dentro de uma perspectiva razoável, as decisões econômicas dos usuários tomadas com base nas referidas demonstrações contábeis.

Como parte da auditoria realizada de acordo com as normas brasileiras e internacionais de auditoria, exercemos julgamento profissional e mantemos ceticismo profissional ao longo da auditoria. Além disso:

- Identificamos e avaliamos os riscos de distorção relevante nas demonstrações contábeis, independentemente se causada por fraude ou erro, planejamos e executamos procedimentos de auditoria em resposta a tais riscos, bem como obtemos evidência de auditoria apropriada e suficiente para fundamentar nossa opinião. O risco de não detecção de distorção relevante resultante de fraude é maior do que o proveniente de erro, já que a fraude pode envolver o ato de burlar os controles internos, conluio, falsificação, omissão ou representações falsas intencionais.
- Obtemos entendimento dos controles internos relevantes para a auditoria para planejarmos procedimentos de auditoria apropriados às circunstâncias, mas, não, com o objetivo de expressarmos opinião sobre a eficácia dos controles internos da Companhia.
- Avaliamos a adequação das políticas contábeis utilizadas e a razoabilidade das estimativas contábeis e respectivas divulgações feitas pela administração.
- Concluímos sobre a adequação do uso, pela administração, da base contábil de continuidade operacional e, com base nas evidências de auditoria obtidas, se existe incerteza relevante em relação a eventos ou condições que possam levantar dúvida significativa em relação à capacidade de continuidade operacional da Companhia. Se concluirmos que existe incerteza relevante, devemos chamar atenção em nosso relatório de auditoria para as respectivas divulgações nas demonstrações contábeis ou incluir modificação em nossa opinião, se as divulgações forem inadequadas. Nossas conclusões estão fundamentadas nas evidências de auditoria obtidas até a data de nosso relatório. Todavia, eventos ou condições futuras podem levar a Entidade a não mais se manter em continuidade operacional.
- Avaliamos a apresentação geral, a estrutura e o conteúdo das demonstrações contábeis, inclusive as divulgações e se as demonstrações contábeis representam as correspondentes transações e os eventos de maneira compatível com o objetivo de apresentação adequada.

Comunicamo-nos com os responsáveis pela governança a respeito, entre outros aspectos, do alcance planejado, da época da auditoria e das constatações significativas de auditoria, inclusive as eventuais deficiências significativas nos controles internos que identificamos durante nossos trabalhos.

Fornecemos também aos responsáveis pela governança declaração de que cumprimos com as exigências éticas relevantes, incluindo os requisitos aplicáveis de independência, e comunicamos todos os eventuais relacionamentos ou assuntos que poderiam afetar, consideravelmente, nossa independência, incluindo, quando aplicável, as respectivas salvaguardas.

Rio de Janeiro (RJ):05 de outubro de 2022.

ALLIANCE
Auditoria Contábil e Empresarial
CRC RJ 002749/O-8-5/ES

Francisco Sant'Ana Silva
Sócio – Responsável Técnico
Contador CRC RJ 026.209/O-3-5/ES – CNAI 190

CONSELHO FISCAL DO HOSPITAL EVANGÉLICO DE CACHOEIRO DE ITAPEMIRIM

HOSPITAL EVANGÉLICO DE CACHOEIRO DE ITAPEMIRIM

Nesta

Parecer Fiscal referente ao ano de 2021

Prezados Senhores,

Em atenção às disposições estatutárias, o conselho fiscal analisou as peças contábeis, sobre as quais destacamos os seguintes informes:

Analisando a demonstração dos resultados, em comparação ao ano de 2020, identificamos o déficit de R\$22.305.740,24, sobre o qual podemos destacar como resultado do período de pandemia, cujos efeitos ainda perdurarão por algum tempo até a recuperação total. Tomamos como exemplo a suspensão de exames e cirurgias eletivas, bem como a dedicação quase que total aos tratamentos da COVID19.

Compreendemos a situação ao tempo em que acreditamos na breve recuperação financeira, tendo em vista o histórico de zelo da parte administrativa deste nosocômio.

Encontramos as demonstrações financeiras elaboradas dentro das práticas contábeis adotadas no Brasil, em especial as Normas adotadas para entidades sem fins lucrativos, o que, por si só, demonstra a qualidade dos dados contabilizados e aqui demonstrados.

Ainda, foi solicitado ao Conselho Fiscal um parecer sobre o resultado do movimento geral do ano de 2021 feito pela Alliance Auditoria Contábil e Empresarial, que realizou análise do Balanço Patrimonial, suas demonstrações do resultado, das mutações do patrimônio líquido e dos fluxos de caixa do ano

citado, verificando a conformidade do registro com as normas em vigor, concordando assim com a opinião emitida pela Auditoria, conforme segue:

“As demonstrações contábeis acima referidas apresentam adequadamente, em todos os aspectos relevantes, a posição patrimonial e financeira do Hospital Evangélico de Cachoeiro de Itapemirim em 31 de Dezembro de 2021, o desempenho das operações e os seus fluxos de caixa para o exercício findo nessa data, de acordo com as práticas contábeis adotadas no Brasil.”

Considerando ainda, que com o advento da pandemia do Coronavírus, não foi possível realizar todos os exames de documentos contábeis físicos, porém, esses se encontram devidamente arquivados de acordo com as normas em vigor. O setor contábil do HECI respeita as normas e princípios regidos pelas leis e pelo Conselho Federal de Contabilidade.

O Conselho Fiscal manifesta assim, parecer favorável à aprovação do Balanço Patrimonial como está em sua forma.

Cachoeiro de Itapemirim, 07 de outubro de 2022

Dra. Andressa Braconi Grillo

Erasmo Diorio

Marga Helena Bernardo

Valquíria Araújo Goulart



DESENVOLVIMENTO INTERNO E GESTÃO DE PESSOAS

CORPO CLÍNICO **Anestesiologia**

Dr. Bruno Alves Salvador
Dr. Bruno Emanuel Veloso Silva
Dr. Carlos Roberto Valiate
Dr. Giorgio Favato Perutti
Dr. Guilherme Marinho Carleti
Dr. Wesley de Sá Lessa

Angiologia

Dr. Elias Garcia de Oliveira
Dr. Fábio Fernandes e Silva
Dr. Felipe Vilasti Moulin
Dr. Ricardo Celso Girelli

Cardiologia

Dr. Álvaro Maurício de O. Júnior
Dr. Anderson Diori Valadão
Dra. Ariane Binoti Pacheco Leal
Dr. Bruno Salgado
Dra. Daiana Mai Fraga Malta
Dr. Ediraldo Gomes Jacinto
Dr. Luiz Bento Fernandes Coelho
Dr. Marcelo da Costa Maia
Dr. Marcelo Rodrigues Crespo
Dr. Marlus Muri Thompson
Dr. Paulo José Machado Sasso Filho
Dr. Rodrigo Ferrari Valory
Dra. Thaina Lissana Silva Soares
Dra. Wilsa Abreu de Brito
Dr. Wilson da Silva Gonçalves Júnior

Cirurgia Buco-Maxilo-Facial

Dr. Marcelo Alves Fardin
Dr. Valério Venturini Resende Rodrigues

Cirurgia Cardiovascular

Dr. Alessandro Gonçalves Altoé
Dr. Lisandro Gonçalves Azeredo
Dr. Luiz Daniel da Fraga Torres
Dr. Odilon Silva Henrique Junior

Cirurgia do Aparelho Digestivo

Dr. Rogério Dardengo Glória

Cirurgia Geral

Dr. André Luiz Picoli Mattar
Dr. Fernando Antonio F. Netto
Dr. Franklin Wilson Novais
Dr. Gediel Teixeira Xavier
Dr. Humberto Pimentel Santana
Dr. João Fernandes de Souza Júnior
Dr. José Ozório Barbosa de Oliveira
Dr. Marcelo Lemos Dias
Dr. Marcos Bastos Barbosa
Dr. Pedro Briggs Fernandes
Dr. Roger Luiz de Oliveira Costa
Dr. Tyrone da Silva Meireles

Cirurgia Plástica

Dr. Alberto Cruz Amorim
Dr. Fernando César Lemos Dias
Cirurgia Torácica
Dr. Paulo Casotti Penedo

Clínica Médica

Dr. Adonai Machado Albuquerque
Dra. Andressa Monteiro B. Grillo
Dra. Gabriela Gama Telles
Dra. Jéssica Smarzaro Pacheco Valladão
Dr. Marcelo Cypriano Assad
Dr. Sérgio Luiz Costalonga Serafim

Endocrinologia

Dra. Ligiane Dantas de Medeiros
Gastroenterologia
Dr. Carlos Antonio Costa
Dra. Fernanda Plazzi Carreretto
Dra. Karina Cassa Monteiro Benevenuti

Geriatria

Dr. Igor Colli Zerbone

Ginecologia e Obstetrícia

Dr. Celso Gonçalves Alves
Dr. Clóvis Hatum de Almeida
Dra. Denise Barbosa Bastos
Dra. Delmontina Maria de Azevedo
Dr. Jayme Neves Filho
Dr. João Carlos Serafim

Dra. Larissa Brasil Lima
Dr. Luiz Sérgio Ervatti
Dr. Marcos Vinício Pinheiro
Dra. Muabe Rodrigues Zaban
Dra. Narriman Moreira Barboza
Dr. Ricardo Paganotte dos Passos

Hematologia

Dr. André Sena Pereira
Dra. Elany Aparecida da Silva
Dra. Mariana Bonfim de Paula

Hemodinâmica

Dr. Paulo José Ferreira Soares
Dr. Saulo Ayub Fernandes

Infectologia

Dra. Patrícia Cotta Lovatti
Dra. Patrícia Vivyanne da G. Cotta

Nefrologia

Dr. Emanuel Patrício R. Gomes
Dr. Fernando Fittipaldi
Dr. Marcellus Gazola Grillo
Dr. Rafael Rocha Gomes
Dr. Sérgio Damião Sant'Anna

Neurologia

Dr. Ricardo Coelho Miranda
Dr. Thiago Caetano Valladão de Azeredo

Neurocirurgia

Dra. Doralice Maria Leite
Dra. Mayana Mesquita Menegusse
Dr. Ramon Gonçalves R. Cruz Ribeiro

Oftalmologia/ Otorrino

Cirurgia Cabeça e Pescoço

Dr. Evandro Junqueira Modenesi
Dr. Lindolfo Gandra Costa
Dr. Marcos Cunha da Silveira

Oncologia Cirúrgica

Dr. Anderson Magalhães Zerbone
Dr. Paulo Roberto Brunoro Costa
Dr. Tiago Cypriano Dutra

Oncologia Clínica

Dr. José Zago Pulido
Dr. Raphael Araújo Costa
Dra. Sabina Bandeira Aleixo

Patologia

Dra. Laura Fregonassi Ribeiro Fraga
Dra. Maria Clara Reder de Souza

Pediatria/ Neonatologia

Dra. Andressa Mussi Soares
Dra. Cláudia Barbosa Feitoza Garbrech
Dra. Fabiana Garcia Piovezan Coelho
Dra. Grazielle Silva Ferreira Grillo
Dr. Luiz Fernando Lunz
Dr. Mauro Sérgio Godinho
Dra. Patrícia Lopes Mota
Dra. Renata Moreira de B. Pacífico
Dr. Rogério Alberto Pedra de Abreu
Dra. Soraya Amorim Zampirolli
Dra. Susi Leal Aranha

Pneumologia

Dra. Jaqueline Mendonça Queiroz
Dr. Leandro Baptista Pinto
Dra. Ticiane Garambone de C. Lima
Dr. Tompson Paganote Pecine

Radiologia

Dr. Fábio Rabbi Bortolini
Dr. José Geraldo da Cunha Benine
Dra. Juliana Santos Bayerl
Dra. Melissa Arcangelo Di Vita Bortolini
Dr. Raoni Belotti Lamas

Radioterapia

Dr. Bruno da Costa Resende
Dr. Paulo César Canary

Reumatologia

Dra. Gabriela Moreira Balarini
Dra. Maria Fernanda N. Alvim Ayub

Urologia

Dr. Carlos Frederico Buloto Schimidt
Dr. Edson Barros Duarte
Dr. Hernane Alves Schwartz

SUPERVISÕES ADMINISTRATIVAS E OPERACIONAIS

**Administrador**

Vinicius Ribeiro de Freitas

Analista Contratos

Reginaldo Marques Monteiro

Analista Programa Residências

Rebecca Vitoria da Cunha Pizetta

Analista Relações Institucionais

Jathir Gomes Moreira

Arquiteta

Isabela Romanelli Garschagen

Assessor de Imprensa

Denise Vieira dos Santos

Capelão

Caruso Godinho

Contador

Michelle Henke Oliveira Falqueto

Coordenador Ambulatórios

Marinete Nascimento Franca Pizetta

Coordenador Atendimento ao Cliente

Raquel de Vargas Ferreira

Coordenador Compras e Almoxarifado

Marco Antonio Gomes

Coordenador Farmácia

Neusa Gonçalves da Silva

Coordenador Financeiro

Layana Nunes Zerbone Tirello

Coordenador Hotelaria Hospitalar

Aldineia Mancini Marconsini Ramos

Coordenador Processamento de Contas

Ricardo Silva Viana

Juliana Guimaraes Mendonca Stafanato

Coordenador Recursos Humanos

Cristiane Dias Santos Gaigher

Coordenador Serviço Diagnóstico Imagem

Lilian Manhaes Benevides Mendonca

Coordenador Serviço Oftalmologia

Darcy Viqueti Fassarela

Diretor de Enfermagem

Gustavo Zigoni de Oliveira Ribeiro

Diretor Operacional

Eliel Alves Moulin

Engenheiro Clínico

Flavia Ferreira Diniz

Engenheiro Segurança do Trabalho

Jocimar Franca Rosa

Gerente Administrativo

Heriton Vieira Campanha

Gerente de Enfermagem

Alex Besse Cabral

Caroline Ambrosim Salles Coelho Valory

Gerente da Qualidade

Andressa Monteiro Braconi Grilo

Gerente Médico

Sabina Bandeira Aleixo

Gerente de Relacionamentos

Shirley de Oliveira Dias

Secretaria Executiva

Michele Carriço

Supervisor Administrativo

Gilmara da Silva Moura

Supervisor Contas

Maristela Almeida Abreu

Supervisor Construção Civil

Adalberto Carvalho Martins

Supervisor Farmácia

Wellington Jesus Rainho

Supervisor Manutenção Predial

Diego Freitas Altoe

Supervisor Segurança do Trabalho

Lucas Koppe Ferreira

Supervisor de TI

Flavio de Paulo Silva

Revisor/Médico Auditor

Fernando Antonio Ferreira Netto

EQUIPE MULTIDISCIPLINAR

**Psicóloga Responsável Técnico**

Kathia Braga da Silva Teixeira

PsicólogaAna Arlete dos Santos Saltori
Ludmylla de Moraes Gonçalves
Rosita Angelica Gaspar**Fisioterapeuta Responsável Técnico**

Renata de Oliveira Dias Moulin

FisioterapeutaAlice de Oliveira Reis Venâncio
Aline Scarton Pa
Amanda de Lima Carpanedo
Ana Carla Pazini Lima
Ana Paula Guilherme Silva
Carolini Gaigher
Daiana Meneguelli Leal
Dayane Moreira Mozer Louzada
Diana Bittencourt MarquesFatima Fernanda Delabella Lessa
Giselly Farias de Oliveira
Grazielly Cristia das Neves Soares
Isis Da Silva Pena Blasco
Joyce Vieira de Amorim
Juliana Menditi Marelli
Kelli Carletti Smider
Lisandra Chaves Gualberto Pereira
Mariane Desiderio Girolla
Mateus Candeia Gianizeli
Matheus Silveira da Silva Xavier
Monica Basto Frossard
Rayssa Mendonca Meloni
Renata Teodoro Nicolini Maciel
Samyc Fernandes da Silva Gomes
Solange Aparecida Vanini Motta
Thais Soares Couto
Victor Vieira Paschoal
Viviane Gomes Silva Moretti**Assistente Social Responsável Técnico**

Flavia Ribeiro dos Santos

Assistente Social

Adriana Rodrigues Coelho Dadalto
Célia Regina Araujo dos Santos
Fernanda Benevenuto Costa Rodrigues
Maite Peccini Moreira
Marcele Marchiori Bandeira

Médico Nutrólogo

Karina Cassa Monteiro Benevenuti

Nutricionista Responsável Técnico

Lidiane de Oliveira Andrade

Nutricionista

Nathalia Torres Castello Eiriz
Patricia Ferreira da Cunha
Talita Mozer Sar Passoni
Viviane Colli
Jamilla Moulin Fosse

Bioquímico Responsável Técnico

Matheus Azevedo Lougon Moulin

Bioquímico

Bruna Oliosí Mongin
Daniel Barros de Oliveira Junior
Erika Lopes da Silva
Gean da Silva Moreira
Guilherme Kaniski Soares
Helena Callegario Fontes
Lenilson Mendes Lesqueves Junior
Mylleni Gonçalves Loureiro Pravato
Rodrigo Teodoro dos Santos

Farmacêutico

Ana Carolina Ambrosio Simoes
Bernardo Toledo Coelho
Graciany Pogian
Marcela Wanes dos Santos
Mirela Louvi dos Santos
Veronica Moreira de Backer
Wilmar Pinheiro Junior

Enfermeiro Coordenador

Bruna Maria Sipriano da Silva
Carla Aparecida do Nascimento Mozer
Elida Lucia Gomes
Glaucia Cezati Canal
Joelice Goncalves da Costa
Juliana do Carmo Goncalves
Juliana Puziol Rocha
Keila Rodovalho de Souza Leal
Livia Albino da Silva
Pamella Mauricio dos Prazeres
Priscila Supeleto Abilio
Ronalth Alves Volpato
Sabrina da Conceicao Souza Matias
Susana Azeredo Bittencourt
Tercio Barbosa dos Santos
Vanessa Freitas da Silva

Enfermeiro Assistencial

Alexandra Uzais de Paula
Amanda Said Britto
Ana Paula Moreira Sinhorelli
Ariele Severiano Girardi
Barbara Abreu Barbato
Barbara Hosana Paganoto Dos Santos
Bianca Salvador Cremonini Partelli
Bruna Assaf Andrade
Camila dos Santos Cotta
Carolaine da Penha Quintino
Cynthia Coelho Silva
Daiane Marcelle Reis dos Santos Zava
Daniel Sobreira Cipriani
Dayane Oliosí da Hora
Edson Miranda de Oliveira Junior
Eduarda da Silva Contarine
Eluzia Neves dos Santos
Ercilio Felix das Neves Neto
Erica Pereira Huwer
Fabiula Machado de Brito Fontes
Fabricio Lovatti Dallacrode
Fernanda de Paula Ribeiro
Francislaine Maralin Henrique

Gabriel dos Santos
Geane Lima Machado
Gisele Costa Gomes De Paula
Gizele das Neves Minas
Graciana Moreira dos Passos
Helena Aparecida R. Pereira Gomes
Helio Cardoso de Souza
Jamilly de Castro Nascimento Matos
Janiny Maria de Aguiar Silva
Jaqueline Soares Gomes
Josangela dos Santos De Souza
Josiel Bicalho Santana
Joyce Barbosa Serafim
Karina Biela Rangel
Karoline Oliveira Santos
Larissa Aniquim da Silva
Laura Radael Vieira
Licia Santana Carresco
Lidiane Peres Piovaneli
Lilian Vitor dos Santos
Luana Debona Salvador
Lucas Pereira Rodrigues
Luciana Rosa Gomes
Luzia Pereira Maia de Oliveira
Maria Julia Mazega Pagani
Máriele Padilha Medeiros Castro
Mariluci Rodrigues da Silva
Mirian Ferreira de Assis
Monica de Souza Matos
Monielly Belmock Hemerly
Morenna Pigatti De Arruda
Pamela de Oliveira Meirelis

Paola Bello Teixeira
Paula Galdino Taddei Fiorio
Polyana Marconcini Perim
Regiane Peruzzo Marion Diorio
Raiani Vicente de Souza Nalim
Renan Silva Almeida
Renata dos Santos
Renata Rosa Lima
Renata Sardinha Chanca
Reneida Aparecida Carvalho Cabral
Rodrigo Pereira Costa
Sonia Mesquita Zambom Capelini
Tamires Paulo Ceccon
Vanessa Ferreira da Costa
Vanessa Marabori Dardengo
Thiago Rezende Bravo
Victor Gomes Barbieri
Wanda de Oliveira Betencurte
Wesley da Silva Lima

Enfermeiro da Qualidade

Gustavo dos Santos Calegario

Enfermeiro do Trabalho

Graciane Aparecida Dadalto

Enfermeiro Scih

Bianca Nalli Caliman

Iriz Cristina Rosa Pimentel Garcia

Enfermeiro Perfusionista

Elaine Cristina Barreiros



PESQUISA E DOAÇÕES

SATISFAÇÃO DO CLIENTE

O Hospital Evangélico de Cachoeiro de Itapemirim trabalha incansavelmente para oferecer o melhor atendimento a seus colaboradores e pacientes. Com isso, ele se preocupa com o feedback do serviço prestado. Assim, foi criada a Pesquisa de Satisfação do Cliente, cujo questionário traz perguntas objetivas e descritivas sobre a estrutura física e pessoal. A partir dos resultados, o hospital consegue catalogar os pontos fortes e os que precisam de atenção, baseados na análise desses dados.

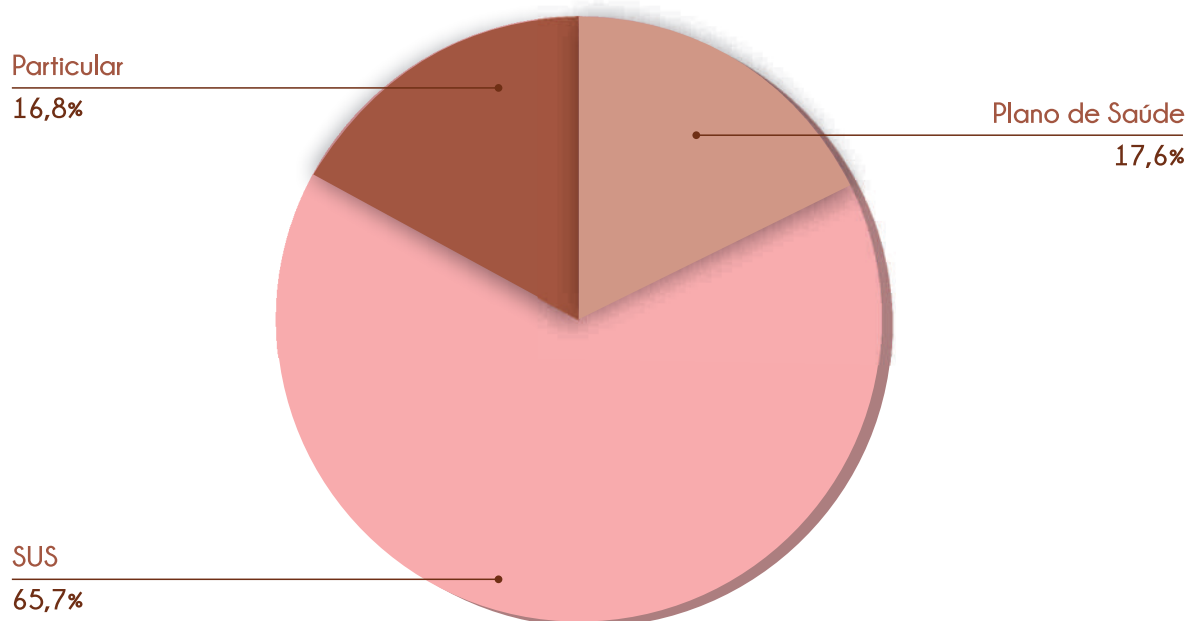

RELAÇÃO DE CONFIANÇA

O Hospital Evangélico reforça sua rede de amigos todos os anos. São pessoas e instituições de bem que confiam no HECI e contribuem efetivamente para o seu desenvolvimento. Essa rede conta com contribuintes que fazem as doações por meio da conta de energia elétrica ou através de outros segmentos que colaboram destinando recursos para compra de equipamentos e mobiliários.

CAPTAÇÃO DE RECURSOS

De grande importância na assessoria a captação de recursos, o setor de Projetos Especiais e Captação de Recursos tem auxiliado no sustento do bom trabalho e qualidade no atendimento. Com sua ajuda, o Hospital Evangélico tem conseguido cumprir sua missão com excelência, que é servir à população com atendimento de elevado padrão e qualidade. Para o melhor desempenho do setor, a participação da comunidade é essencial, pois é através dela que os projetos ganham abrangência. Com os recursos obtidos, é possível adquirir equipamentos, medicamentos e melhorias na estrutura física do Hospital.

Doações pessoas físicas	169.889,64
Doações pessoas jurídicas	610.668,17
Doações - Captação Escelsa)	185.771,11
Doações - RECICLA HECI	17.267,97
Mensalidades - Igrejas Associadas	12.300,00
Convênios/Subvenções Federais	2.977.678,49
Convênios/Subvenções Estaduais	1.660.341,02
Convênios/Subvenções Municipais	900.000,00
Trabalho voluntário	228.775,68

SELO DE RESPONSABILIDADE SOCIAL

Um dos objetivos do hospital é a capacidade de realizar ações que contribuam com a transformação social da comunidade. Para isso, foi criado o “Selo de Responsabilidade Social”, que tem como objetivo dialogar com empresas cujo perfil possui os mesmos princípios. Assim, as empresas que aderem ao projeto, contribuem com dinheiro ou doação de materiais necessários para as obras e manutenção dos serviços ofertados pelo HECI para a comunidade.

HECI-VER

O HECI-VER é um projeto do Hospital que visa beneficiar idosos portadores de doenças oculares mais prevalentes, como a catarata, glaucoma, doenças venosas oclusivas da retina e a degeneração macular relacionada à idade (DMRI). O HECI acredita na oftalmologia como instrumento de inclusão social e por isso busca parcerias com os Governos Municipal e iniciativa privada para continuar exercendo a sua função social e o seu negócio que é a valorização da vida.

Apoio:



**PREFEITURA DE
CACHOEIRO**



Patrocínio:



DOAÇÕES 

O Hospital Evangélico recebe doações vindas de pessoas físicas ou jurídicas, que são destinadas a diversos setores. Os mais beneficiados por essas ações são a Casa de Apoio do Coração e os pacientes oncológicos. As doações de produtos alimentícios e de higiene ajudam o Hospital a manter os serviços e enche-nos de gratidão pelos atos de generosidade.



Doação de 1.310 fraldas dos ex-jogadores do futebol capixaba Ronald Bastos Gomes e Hugo Carlos Lacerda, representando a @geracao70.80.



Doação realizada pela comunidade Santo Expedito, de Divino São Lourenço à Casa de Apoio do Coração do HECL.



Comunidade Santo Antônio de Iconha realizou uma doação de alimentos para Casa de Apoio do Coração HECL.



Doação das famílias Zucoloto e Andreão, ambas de Venda Nova do Imigrante, mais de 300 Kg de alimentos para a Casa de Apoio do Coração HECL.



Rua Manoel Braga Machado, 02 a 30 - Bairro Ferroviários, Cachoeiro de Itapemirim-ES



www.heci.com.br



(28) 3526-6166



@heci